

## **Universitet och högskolor**

### **Personal vid universitet och högskolor 2001**

Higher Education. Employees in Higher Education 2001

---

## **I korta drag**

### **Ny redovisning av högskolans personal fr.o.m. 2001**

Uppgifterna om personalen vid landets universitet och högskolor baseras på individuppgifter, som bearbetas och räknas om till heltidspersoner. Från de statliga högskolorna hämtas uppgifterna från respektive lärosätes löneredovisningssystem och de enskilda högskolorna rapporterar via blankett till SCB.

Från och med 2001 redovisar SCB och Högskoleverket all personal per vetenskapsområde och den undervisande och forskande personalen redovisas på grupper av ämnen för samtliga universitet och högskolor.

### **Utveckling 1984 – 2001**

Antalet *anställda* vid landets universitet och högskolor uppgick till 60 000 personer i oktober 2001. Omräknat till *heltidspersoner* motsvarar detta 49 200. Jämfört med 2000 är det en ökning med 4 200 respektive 2 000 personer. Ökningen beror dock till stor del på byte av mätmånad samt att uppgiftsinsamlingen utökats till att även omfatta enskilda lärosäten.

Personalstyrkan har ökat under perioden både avseende antalet anställda och antalet heltidspersoner. Jämfört med 1984 har antalet fysiska personer ökat med 17 800. Omräknat till heltidspersoner är ökningen något mindre, 16 100 personer.

Under 2001 har SCB bytt mätmånad, från september till oktober, och statistiken över högskolans personal omfattar numera samtliga lärosäten, vilket påverkar ökningen av både antalet anställda och antalet heltidspersoner. Detta beskrivs närmare i avsnittet fakta om statistiken, sidan 81.

### **Lunds universitet har flest anställda**

Av 60 000 anställda återfinns 43 900 eller 73 procent vid de 10 universitet och högskolor som har flest anställda. Störst är Lunds universitet med 7 100 anställda. Omräknat till heltidspersoner motsvarar detta 5 700 anställda.



**HÖGSKOLEVERKET**  
National Agency for Higher Education



**Statistiska centralbyrån**  
Statistics Sweden

Kontaktperson: Onni Tengner, HsV,  
Tfn 08-563 087 85,  
E-post: onni.tengner@hsv.se

Michael Karlsson, SCB,  
Tfn 019-17 64 81,  
E-post: michael.karlsson@scb.se

Statistiken har producerats av SCB på uppdrag av Högskoleverket, som ansvarar för officiell statistik inom området.

ISSN 1404-5893 Serie UF – Utbildning och forskning – UF 23 SM0201. Utkom den 26 augusti 2002.  
Tidigare publicering: Se avsnittet Fakta om statistiken.  
Utgivare av Statistiska meddelanden är Svante Öberg, SCB.

Uppsala och Göteborgs universitet följer därefter med 4 800 respektive 4 400 anställda heltidspersoner.

En stor andel, 30 procent, av högskolorna har mindre än 100 anställda heltidspersoner. Bland dessa återfinns flera konstnärliga högskolor, bl.a. Operahögskolan i Stockholm och Teaterhögskolan i Stockholm, samt teologiska högskolor som Örebro Teologiska Högskola och Johannelunds teologiska högskola.

### **Tjänstekategorier**

Antalet anställda professorer omräknade till heltidspersoner uppgick till 3 300 2001. Jämfört med 2000 har antalet professorer ökat med 10 procent. Antalet professorer har ökat kraftigt de senaste åren och jämfört med 1995 uppgår ökningen till 64 procent. Den stora ökningen av antalet professorer beror främst på den reform som gör det möjligt för lärosätena att befordra behöriga lektorer till professorer. Lektorerna har under perioden 1995-2001 ökat från 4 900 till 5 700 vilket motsvarar en ökning på 18 procent. Forskarassistenterna har mellan åren 2000 och 2001 minskat från 1 060 till 970 heltidspersoner, vilket motsvarar en minskning med 8 procent. Antalet forskarstuderande är i stort sett oförändrat, 8 200 heltidspersoner, jämfört med 2000.

### **Könsfördelning**

Könsfördelningen är jämn bland högskolans personal alla tjänstekategorier sammantagna. Den undervisande och forskande personalen består till drygt 60 procent av män. Av professorerna är 14 procent kvinnor och motsvarande andel bland lektorerna är 29 procent. Jämfört med 1995 har andelen kvinnliga professorer ökat med 6 procentenheter och andelen kvinnliga lektorer har ökat med 8 procentenheter. Den administrativa personalen och bibliotekspersonalen domineras av kvinnor, med en andel på 78 respektive 73 procent.

### **Vetenskapsområden**

Det största vetenskapsområdet är det humanistisk-samhällsvetenskapliga med 12 400 heltidspersoner. Därefter följer det tekniska med 9 900, det medicinska med 9 100 och det naturvetenskapliga med 5 700 anställda omräknade till heltidspersoner.

### **Ämnesområden**

Teknikvetenskap är det ämnesområde som har flest anställda 2001, knappt 6 600. Sedan följer samhällsvetenskap och naturvetenskap med 6 100 respektive 4 500 anställda heltidspersoner. Endast den undervisande och forskande personalen är fördelade på ämnesområde. Könsfördelningen inom respektive ämnesområde varierar. Flest kvinnor bland den undervisande och forskande personalen återfinns inom övriga forskningsområden (83 procent) och veterinärmedicin (62 procent). Inom teknikvetenskap och matematik råder stor manlig dominans, drygt 80 procent av den undervisande och forskande personalen är män.

### **Åldersfördelning**

Hälften av personalen är yngre än 45 år. Den personal som arbetar med undervisning och/eller forskning följer i stort samma mönster som personalen totalt, dock är 55 procent yngre än 45 år. Åldersgrupperna 25-29 år respektive 30-34 år har flest anställda bland den undervisande och forskande personalen, vardera 5 000. Därmed återfinns 30 procent av den undervisande och forskande personalen i åldern 25-34 år. De forskarstuderande utgör två tredjedelar av denna personal.

Av professorerna är tre av fyra 50 år och däröver. En majoritet, 54 procent, av professorerna är födda på 1940-talet. Bland lektoreorna och adjunkterna befinner sig ungefär var femte i åldersgruppen 55–59 år.

Gruppen administrativ personal består till drygt 60 procent av personer som är 45 år eller äldre.

### **Utbildningsnivå**

Av professorerna har 92 procent forskarutbildning och motsvarande siffra för lektoreorna är 89 procent. Bland forskarassistenterna är 93 procent forskarutbildade. Uppgifterna om utbildningsnivå är hämtade från SCB:s register Befolkningens utbildning.

## Innehåll

<b>Statistiken med kommentarer</b>	<b>6</b>
<b>Utveckling 1984 – 2001</b>	<b>6</b>
Totalt	6
Andelen lärare och forskare ökar långsamt	6
<b>Universitet och högskolor</b>	<b>7</b>
Könsfördelning per tjänstekategori och högskola	8
Undervisande och forskande personal	9
<b>Vetenskapsområde</b>	<b>11</b>
Antal anställda och könsfördelning per vetenskapsområde	11
Undervisande och forskande personal fördelade efter vetenskapsområde och högskola	11
<b>Nationellt forskningsämne (2-siffernivån)</b>	<b>14</b>
Ämnesområde fördelat efter tjänstekategori och kön	15
<b>Nationellt forskningsämne (3-siffernivån)</b>	<b>18</b>
<b>Åldersfördelning</b>	<b>20</b>
Åldersfördelning per vetenskapsområde	21
Åldersfördelning per ämnesområde	21
<b>Utbildningsnivå</b>	<b>22</b>
Uppgiftsinsamling	22
Nio av tio professorer forskarutbildade	22
<b>Personal inom enskilda högskolor och vårdhögskolor</b>	<b>23</b>
<b>Sveriges universitet och högskolor hösten 2001</b>	<b>25</b>
<b>Tabeller</b>	<b>26</b>
Tabell 1a. Antal anställda fördelade efter kön och tjänstekategori 1995–2001	26
Tabell 1b. Antal anställda, omräknade till heltidspersoner, fördelade efter kön och tjänstekategori 1995–2001	27
Tabell 2a. Antal anställda fördelade efter universitet/högskola, vetenskapsområde, kön och tjänstekategori 2001	28
Tabell 2b. Antal anställda, omräknade till heltidspersoner, fördelade efter universitet/högskola, vetenskapsområde, kön och tjänstekategori 2001	40
Tabell 3. Antal anställda, omräknade till heltidspersoner, fördelade efter vetenskapsområde, universitet/högskola, kön och tjänstekategori 2001	52
Tabell 4. Undervisande och forskande personal, omräknade till heltidspersoner, fördelade efter nationellt forskningsämne (3-siffernivå), kön och tjänstekategori 2001	61
Tabell 5. Antal anställda fördelade efter vetenskapsområde, ålder, kön och tjänstekategori 2001	66
Tabell 6. Undervisande och forskande personal fördelade efter nationellt forskningsämne (2-siffernivå), ålder, kön och tjänstekategori 2001	70

Tabell 7. Antal anställda fördelade efter födelseår, kön och tjänstekategori 2001	77
Tabell 8. Antal anställda fördelade efter utbildningsnivå, kön och tjänstekategori 2001	78
<b>Fakta om statistiken</b>	<b>79</b>
<b>Detta omfattar statistiken</b>	<b>79</b>
Definitioner och förklaringar	79
<b>Så görs statistiken</b>	<b>80</b>
<b>Statistikens tillförlitlighet</b>	<b>80</b>
<b>Bra att veta</b>	<b>81</b>
Mättdpunkt	81
Organisatoriska förändringar	81
Annan statistik	83
Förteckning över tjänstebenenämningar 2001	85
Nationell förteckning över forskningsämnen	93
<b>In English</b>	<b>104</b>
<b>Summary</b>	<b>104</b>
<b>List of tables</b>	<b>105</b>
<b>List of terms</b>	<b>106</b>

## Statistiken med kommentarer

### Utveckling 1984 – 2001

#### Totalt

I oktober 2001 uppgick *antalet anställda* vid landets universitet och högskolor till 60 000 personer. Omräknat till *heltidspersoner* motsvarar detta 49 200. Jämfört med 2000 är det en ökning med 4 200 respektive 2 000 personer. Ökningen kan huvudsakligen hänföras till att samtliga högskolor, även de enskilda, numera ingår i redovisningen samt byte av mätmånad, se avsnittet fakta om statistiken sidan 81.

#### Antalet anställda och anställda omräknade till heltidspersoner under perioden 1984–2001<sup>1</sup>

År	Antal anställda	Index	Heltidspersoner	Index
1984	42 600	100,0	33 100	100,0
1985	42 300	99,2	32 700	98,8
1986	42 600	100,0	32 500	98,4
1987	43 300	101,5	32 900	99,5
1988	43 300	101,7	33 200	100,3
1989	43 100	101,1	33 600	101,6
1990	41 000	96,3	33 400	100,9
1991	42 900	100,8	35 200	106,4
1992	43 600	102,3	36 000	108,7
1993	45 400	106,5	37 400	113,0
1994	46 500	109,1	38 700	117,1
1995	48 500	113,9	39 500	119,3
1996	50 200	117,9	41 000	123,9
1997	51 100	120,0	42 000	126,9
1998	54 100	126,9	44 300	134,0
1999	54 500	128,0	45 800	138,3
2000	55 700	130,8	47 200	142,7
2001	60 000	140,8	49 200	148,8

1) Läs om de organisatoriska förändringarna och bytena av mätmånad i avsnittet fakta om statistiken sidan 81 och framåt.

Under perioden 1984–2001 har antalet anställda ökat med 17 400 personer. Omräknat till heltidspersoner har ökningen varit något mindre, 16 100. Den största ökningen av antalet anställda har skett mellan 2000 och 2001 medan ökningen av antalet anställda heltidspersoner var störst mellan 1997 och 1998. Observera dock att utvecklingen är beroende av byten av mätmånad och att vårdhögskolor och enskilda utbildningsanordnare numera ingår i statistiken.

#### Andelen lärare och forskare ökar långsamt

Om man i en sammanräknad grupp studerar professorer, forskarassistenter, lektorer, adjunkter, gäst- och timlärare, annan forskande och undervisande personal samt forskarstuderande har deras andel av samtlig personal ökat från 53 procent 1995 till 58 procent 2001. Samtidigt har den del av personalen som svarar för olika typer av stödfunktioner, lokalvårdare och arvodister, minskat medan den tekniska och administrativa personalen ökat.

De tjänstekategorier bland lärare och forskare som ökat mycket under perioden 1995–2001 är forskarstuderande från 5 800 till 8 200, lektorer, från 4 900 till 5 700 samt adjunkter, från 4 600 till 6 500. Professorerna har ökat från 2 000 till 3 300. Gruppen annan forskande och undervisande personal (amanuenser, forskare, forskningsassistenter etc.) har ökat från 2 500 till 3 400. Forskarassistenterna däremot har minskat från 1 000 till 970.

Siffrorna ovan avser antalet anställda omräknade till heltidspersoner.

För närmare studium av utvecklingen under tidsperioden 1995-2001 se tabellerna 1a och 1b sidorna 26 och 27. Förteckning över vilka tjänstebenenämningar som ingår i de olika tjänstekategorierna framgår av fakta om statistiken, sidan 85.

## Universitet och högskolor

Av alla anställda vid universitet och högskolor återfinns 73 procent vid de 10 största lärosätena. Lunds universitet har flest anställda omräknat till heltidspersoner, 5 700. Därefter följer Uppsala och Göteborgs universitet med 4 800 respektive 4 400 anställda. Umeå universitet, Stockholms universitet och Karolinska institutet har vardera drygt 3 300 anställda omräknade till heltidspersoner.

### Antal anställda omräknade till heltidspersoner vid landets största universitet och högskolor 2001

Universitet/högskola	Samtliga	Kvinnor	Män
<b>Samtliga</b>	<b>49 200</b>	<b>24 000</b>	<b>25 300</b>
Lunds universitet	5 700	2 600	3 200
Uppsala universitet	4 800	2 300	2 500
Göteborgs universitet	4 400	2 400	1 900
Umeå universitet	3 400	1 700	1 700
Stockholms universitet	3 400	1 700	1 700
Karolinska institutet	3 300	2 200	1 100
Sveriges lantbruksuniversitet	3 000	1 500	1 600
Kungl. Tekniska högskolan	2 900	900	2 000
Linköpings universitet	2 800	1 400	1 500
Chalmers tekniska högskola	2 400	800	1 600

Bland universitet och högskolor med 500 till 2 000 anställda heltidspersoner återfinns 11 lärosäten. I denna grupp har Luleå tekniska universitet flest anställda med nästan 1 300 heltidspersoner. Mitthögskolan och Malmö högskola har båda mer än 900 heltidspersoner och universiteten i Karlstad och Örebro har ungefär lika många anställda, 870 heltidspersoner.

### Antal anställda omräknade till heltidspersoner vid universitet och högskolor med 500 till 2 000 anställda heltidspersoner 2001

Universitet/högskola	Samtliga	Kvinnor	Män
Luleå tekniska universitet	1 300	560	730
Mitthögskolan	920	450	470
Malmö högskola	920	520	400
Karlstads universitet	870	470	410
Örebro universitet	870	430	430
Mälardalens högskola	740	360	390
Växjö universitet	660	290	370
Högskolan i Kalmar	590	290	300
Södertörns högskola	550	290	260
Högskolan i Gävle	530	270	260
Läraryhögskolan i Stockholm	500	340	160

Bland de högskolor (15 stycken) som har mindre än 100 anställda heltidspersoner återfinns flera konstnärliga högskolor, bl.a. Danshögskolan och Kungl. Konsthögskolan, samt teologiska högskolor som Johannelunds teologiska högskola och Örebro Teologiska Högskola. Ericastiftelsen är den högskola med minst antal anställda heltidspersoner, 10.

För närmare studium av antalet anställda vid landets universitet och högskolor se tabellerna 2a och 2b sidorna 28 och 40.

### Könsfördelning per tjänstekategori och högskola

#### Hög andel män bland undervisande och forskande personal

Totalt sett är könsfördelningen inom högskolan jämn. Nästan 25 300 heltids-personer eller drygt 51 procent är män. Bland den undervisande och forskande personalen finns en något större andel män, 61 procent. Om man i en sammanräknad grupp studerar professorer, forskarassistenter, lektorer, adjunkter, gäst- och timplärare samt annan forskande och undervisande personal, har andelen kvinnor ökat från 29 procent 1995 till 37 procent 2001.

#### Andelen kvinnor bland professorer och lektorer ökar långsamt

Studerar man könsfördelningen för respektive tjänstekategori avseende 2001 kan man se att den är mycket ojämn. Av professorerna är 14 procent kvinnor, vilket är en ökning med en procentenhet jämfört med 2000. Under perioden 1995-2001 har andelen kvinnliga professorer ökat med 6 procentenheter.

Lägst andel kvinnliga professorer, bland universitet och högskolor med mer än 25 anställda heltidspersoner, finns vid Luleå tekniska universitet (LTU), 5 procent. Kungl. Tekniska högskolan (KTH), Chalmers tekniska högskola (CTH) och Handelshögskolan i Stockholm har också en låg andel kvinnliga professorer, drygt 6 procent. Vid LTU, KTH och CTH bedrivs främst tekniska utbildningar. Malmö högskola och Örebro universitet har den högsta andelen kvinnliga professorer, 27 respektive 23 procent.

Även bland lektorerna råder manlig dominans i hög grad. Av lektorerna är 71 procent män. Jämfört med 1995 har andelen kvinnliga lektorer ökat med 8 procentenheter. Lägst andel kvinnliga lektorer återfinns liksom bland professorerna vid de tekniska högskolorna, KTH och CTH.

Bland forskarassistenterna är 39 procent kvinnor. Vid KI och Göteborgs universitet är mer än hälften av forskarassistenterna kvinnor. Jämfört med 1995 har andelen kvinnor i denna tjänstekategori ökat från 27 till 39 procent 2001.

#### Antal anställda omräknade till heltidspersoner fördelade efter tjänstekategori och kön 2001. Procent

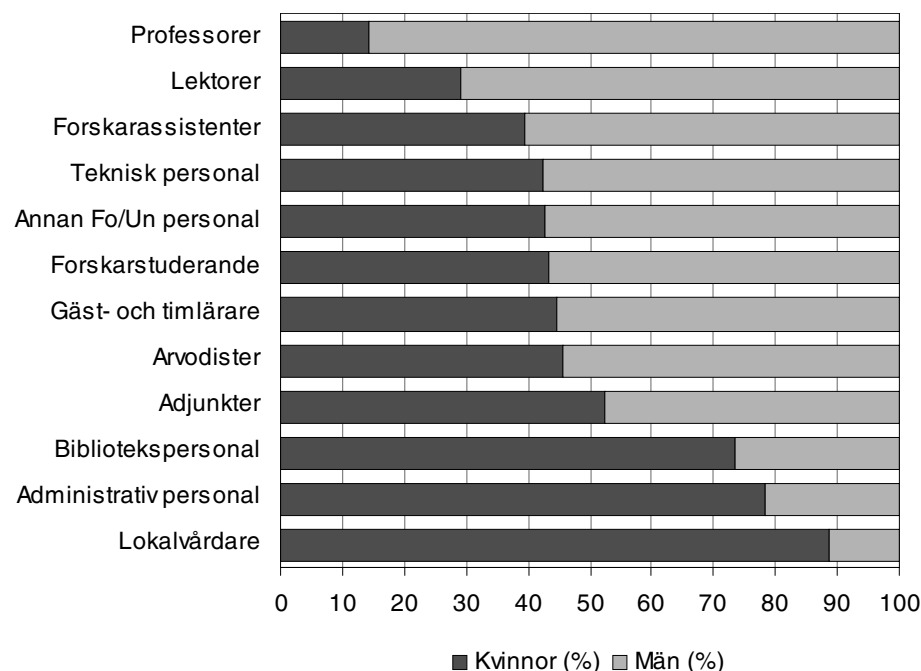

För närmare studium av antalet anställda fördelade efter universitet/högskola, kön och tjänstekategori se tabellerna 1b och 2b sidorna 27 och 40.



### Få kvinnor i personalstyrkan på de tekniska högskolorna

Bland högskolor med mer än 100 anställda heltidspersoner har Hälsohögskolan i Jönköping och Lärarhögskolan i Stockholm den största andelen kvinnor i personalstyrkan, 71 respektive 68 procent. Även KI har en stor andel kvinnor (nästan två tredjedelar) bland de anställda. De tekniska högskolorna, KTH och CTH, har den minsta andelen kvinnor bland de anställda, drygt 30 procent. Flera högskolor har en jämn könsfördelning, bl.a. Stockholms universitet, Örebro universitet, Högskolan i Kalmar, Umeå universitet och Mithögskolan.

### Universitet/högskolor<sup>1</sup> med högst respektive lägst andel kvinnor bland de anställda (heltidspersoner) 2001

Universitet/högskola	Kvinnor (%)
<b>Högst andel kvinnor</b>	
Hälsohögskolan i Jönköping	71
Lärarhögskolan i Stockholm	68
Karolinska institutet	66
Högskolan i Borås	57
Malmö högskola	57
Göteborgs universitet	56
Högskolan Kristianstad	55
<b>Lägst andel kvinnor</b>	
Kungl. Tekniska högskolan	31
Chalmers tekniska högskola	32
Kungl. Musikhögskolan i Stockholm	37
Luleå tekniska universitet	43
Blekinge tekniska högskola	44
Växjö universitet	44
Lunds universitet	45

1) Avser universitet och högskolor med mer än 100 anställda heltidspersoner.

### Undervisande och forskande personal

I gruppen undervisande och forskande personal ingår tjänstekategorierna professorer, forskarassistenter, lektorer, adjunkter, gäst- och timplärare, annan forskande och undervisande personal, forskarstuderande samt den tekniska och administrativa personal (TA-personal) som undervisar och/eller forskar och därmed tilldelats en ämneskod av lärosätet. När det gäller TA-personalen har lärosätena gjort bedömningen att dessa personer är verksamma inom undervisning och/eller forskning. Den TA-personal som undervisar och/eller forskar är vanligen forskningsingenjörer, projektledare och projektassistenter.

Tjänstekategorin gäst/timplärare är sannolikt underskattad i denna redovisning och därmed även antalet personer som jobbar med undervisning och/eller forskning. Läs mer om detta i avsnittet fakta om statistiken sidan 81.

### Lunds universitet har flest anställda som arbetar med undervisning och/eller forskning

Antalet heltidspersoner som var verksamma inom undervisning och/eller forskning vid landets universitet och högskolor uppgick till 30 000 i oktober 2001. Av samtlig undervisande och forskande personal återfinns 73 procent vid de 10 universitet och högskolor som har flest antal anställda.

Lunds universitet är det lärosäte som har flest anställda som arbetar med undervisning och/eller forskning, drygt 3 500. Den undervisande och forskande personalen vid Lunds universitet utgör 62 procent av de anställda. Uppsala och Göteborgs universitet följer sedan med 2 900 respektive 2 600 heltidspersoner verksamma inom undervisning och/eller forskning.

Vid Karolinska institutet (KI) arbetar fler kvinnor än män med undervisning och/eller forskning. Detta beror på att kvinnorna vid KI är i majoritet bland adjunkter och forskarstuderande. Göteborgs och Umeå universitet har en relativt

stor andel kvinnor, 45 respektive 44 procent, som arbetar med undervisning och/eller forskning. Hälsohögskolan i Jönköping och Lärarhögskolan i Stockholm har den största andelen kvinnor, 70 respektive 68 procent, bland den undervisande och forskande personalen. (Detta avser lärosäten som har mer än 100 heltidspersoner som arbetar med undervisning och/eller forskning).

De båda tekniska högskolorna, KTH och CTH, har en liten andel kvinnor som arbetar med undervisning och/eller forskning 18 respektive 20 procent. Även vid Handelshögskolan i Stockholm är en stor majoritet (77 procent) av den undervisande och forskande personalen män.

**Undervisande och forskande personal omräknade till heltidspersoner vid de största lärosätena 2001**

Universitet/högskola	Samtliga	Kvinnor	Män	Kvinnor (%)
<b>Samtliga</b>	<b>30 000</b>	<b>11 700</b>	<b>18 400</b>	<b>39</b>
Lunds universitet	3 500	1 200	2 400	33
Uppsala universitet	2 900	1 100	1 700	39
Göteborgs universitet	2 600	1 100	1 400	45
Stockholms universitet	2 200	920	1 300	42
Umeå universitet	2 100	930	1 200	44
Kungl. Tekniska högskolan	1 900	350	1 600	18
Linköpings universitet	1 800	700	1 100	38
Karolinska institutet	1 800	940	830	53
Sveriges lantbruksuniversitet	1 600	650	970	40
Chalmers tekniska högskola	1 500	300	1 200	20

## Vetenskapsområde

Lärosätena har fördelat all sin personal per vetenskapsområde. Det är första gången denna redovisning används i statistiken över personal vid universitet och högskolor. Även den tekniska och administrativa personalen har fördelats på ett vetenskapsområde om det finns en klar anknytning. I övriga fall har gemensamt/övrigt angivits som vetenskapsområde. En del av den undervisande och forskande personalen hör också till vetenskapsområdet gemensamt/övrigt vilket kan bero på att de är verksamma inom ett temaämne eller har arbetsuppgifter som inte kan knytas till ett specifikt vetenskapsområde.

För en utförlig definition av vetenskapsområde se avsnittet fakta om statistiken sidan 79.

## Antal anställda och könsfördelning per vetenskapsområde

### Flest anställda inom humanistisk-samhällsvetenskapligt vetenskapsområde

Vetenskapsområdet humanistisk-samhällsvetenskapligt har flest anställda, 12 400 heltidspersoner. Tekniskt vetenskapsområde följer därefter med 9 900 anställda. Medicinskt vetenskapsområde och gemensamt/övrigt har vardera 9 100 anställda. Naturvetenskapligt vetenskapsområde har 5 700 anställda heltidspersoner. All personal vid Sveriges lantbruksuniversitet redovisas som "vetenskapsområdet" SLU och antalet anställda uppgår till 3 000 heltidspersoner. Den största andelen kvinnor bland de anställda finns vid medicinskt och gemensamt/övrigt vetenskapsområde. Dessa områden domineras av vårdutbildningar respektive administration.

### Antal anställda omräknade till heltidspersoner fördelade efter vetenskapsområde och kön 2001

Vetenskapsområde	Samtliga	Kvinnor	Män	Kvinnor (%)
<b>Samtliga</b>	<b>49 200</b>	<b>24 000</b>	<b>25 300</b>	<b>49</b>
Humanistisk-samhällsvetenskapligt	12 400	6 000	6 400	48
Medicinskt	9 100	6 100	3 000	67
Naturvetenskapligt	5 700	2 100	3 600	37
Tekniskt	9 900	2 800	7 200	28
SLU	3 000	1 500	1 600	48
Gemensamt/övrigt	9 100	5 600	3 500	62

## Undervisande och forskande personal fördelade efter vetenskapsområde och högskola

### Inom humanistisk-samhällsvetenskapligt vetenskapsområde återfinns flest professorer

Humanistisk-samhällsvetenskapligt är det vetenskapsområde som har flest anställda professorer, 960 heltidspersoner. Medicinskt vetenskapsområde följer därefter med 840 heltidspersoner. Således finns mer än hälften av professorerna inom dessa områden. Den största andelen kvinnliga professorer återfinns inom vetenskapsområdena humanistisk-samhällsvetenskapligt och SLU med 21 respektive 17 procent. Inom tekniskt vetenskapsområde är endast 6 procent av professorerna kvinnor. Andelen kvinnliga professorer inom naturvetenskapligt och medicinskt vetenskapsområde är något lägre respektive högre än genomsnittet.

**Antal anställda professorer omräknade till heltidspersoner fördelade efter vetenskapsområde och kön 2001**

Vetenskapsområde	Samtliga	Kvinnor	Män	Kvinnor (%)
<b>Samtliga</b>	<b>3 300</b>	<b>460</b>	<b>2 800</b>	<b>14</b>
Humanistisk-samhällsvetenskapligt	960	200	760	21
Medicinskt	840	130	720	15
Naturvetenskapligt	550	61	490	11
Tekniskt	730	42	680	6
SLU	170	29	140	17
Gemensamt/övrigt	9,0	3,5	5,5	39

**Få kvinnliga professorer inom tekniskt vetenskapsområde**

Flest professorer inom humanistisk-samhällsvetenskapligt vetenskapsområde finns vid Stockholms universitet, knappt 176 heltidspersoner varav 23 procent är kvinnor. Vid Lunds, Uppsala och Göteborgs universitet uppgår andelen kvinnliga professorer inom humanistisk-samhällsvetenskapligt vetenskapsområde till en femtedel. Dessa lärosäten har ungefär lika många anställda professorer, 140 heltidspersoner.

En mycket liten andel kvinnliga professorer återfinns inom tekniskt vetenskapsområde vid Luleå tekniska universitet och Linköpings universitet. Endast 2 procent av professorerna vid dessa lärosäten är kvinnor. Andelen kvinnliga professorer är dock sammantaget mycket liten, 6 procent, inom tekniskt vetenskapsområde. KTH och CTH har flest anställda professorer, 205 respektive 137 heltidspersoner.

Flest professorer inom naturvetenskapligt vetenskapsområde finns vid Uppsala, Stockholms och Lunds universitet med 142, 126 respektive 106 anställda heltidspersoner. Inom naturvetenskapligt vetenskapsområde har Umeå och Lunds universitet minst andel kvinnliga professorer med 5 respektive 7 procent. Vid Göteborgs universitet är motsvarande andel 18 procent.

Nästan en tredjedel av alla professorer inom medicinskt vetenskapsområde finns vid KI och andelen kvinnor bland professorerna uppgår till 15 procent. Vid Göteborgs, Lunds respektive Uppsala universitet uppgår antalet professorer inom medicinskt vetenskapsområde till mer än 100 anställda heltidspersoner.

**Hälften av lektorerna inom medicin är kvinnor**

Flest anställda lektorer återfinns inom humanistisk-samhällsvetenskapligt vetenskapsområde med 2 600 heltidspersoner och det motsvarar 46 procent av alla lektorer. Tekniskt vetenskapsområde har 1 300 anställda lektorer och de utgör 22 procent av samtliga anställda lektorer.

Den största andelen kvinnliga lektorer återfinns vid medicinskt vetenskapsområde där nästan hälften av lektorerna är kvinnor. Inom humanistisk-samhällsvetenskapligt vetenskapsområde är 35 procent av lektorerna kvinnor. Vid tekniskt och naturvetenskapligt vetenskapsområde är en mycket liten andel av lektorerna kvinnor, 11 respektive 20 procent.

**Antal anställda lektorer omräknade till heltidspersoner fördelade efter vetenskapsområde och kön 2001**

Vetenskapsområde	Samtliga	Kvinnor	Män	Kvinnor (%)
<b>Samtliga</b>	<b>5 700</b>	<b>1 700</b>	<b>4 000</b>	<b>29</b>
Humanistisk-samhällsvetenskapligt	2 600	910	1 700	35
Medicinskt	770	380	390	49
Naturvetenskapligt	930	190	740	20
Tekniskt	1 300	150	1 100	11
SLU	110	29	80	27
Gemensamt/övrigt	23	11	12	47

**Inom naturvetenskapligt vetenskapsområde återfinns flest forskarassistenter**

Naturvetenskapligt vetenskapsområde har flest anställda forskarassistenter, knappt 270 heltidspersoner. Därmed återfinns 27 procent av alla forskarassistenter vid detta vetenskapsområde. Lunds och Stockholms universitet har flest anställda forskarassistenter, 82 respektive 69 heltidspersoner.

Även tekniskt vetenskapsområde har relativt många anställda forskarassistenter, 250 heltidspersoner, vilket motsvarar 26 procent av samtliga i denna personalkategori. Ungefär två tredjedelar av forskarassistenterna finns vid CTH och KTH.

Bland forskarassistenterna är könsfördelningen jämn inom humanistisk-samhällsvetenskapligt och medicinskt vetenskapsområde där 52 respektive 50 procent av forskarassistenterna är kvinnor. Dock är andelen kvinnor betydligt lägre bland forskarassistenterna inom tekniskt och naturvetenskapligt vetenskapsområde. Ungefär 30 procent är kvinnor.

**Flest adjunkter inom humanistisk-samhällsvetenskapligt vetenskapsområde**

Inom humanistisk-samhällsvetenskapligt vetenskapsområde återfinns 3 100 anställda adjunkter, vilket motsvarar 49 procent av samtliga adjunkter. Medicinskt vetenskapsområde har 1 500 anställda.

Bland adjunkterna är könsfördelningen jämn med 52 procent kvinnor. Däremot är könsfördelningen mycket ojämn inom medicinskt och tekniskt vetenskapsområde. Inom medicinskt vetenskapsområde är 87 procent av adjunkterna kvinnor medan motsvarande andel inom tekniskt vetenskapsområde uppgår till 19 procent. Den stora andelen kvinnor bland adjunkterna inom medicinskt vetenskapsområde beror på att vårdhögskolornas personal hör till detta område och en stor del av den personalen utgörs av kvinnliga adjunkter.

**Antal anställda adjunkter omräknade till heltidspersoner fördelade efter vetenskapsområde och kön 2001**

Vetenskapsområde	Samtliga	Kvinnor	Män	Kvinnor (%)
<b>Samtliga</b>	<b>6 500</b>	<b>3 400</b>	<b>3 100</b>	<b>52</b>
Humanistisk-samhällsvetenskapligt	3 100	1 600	1 500	51
Medicinskt	1 500	1 300	190	87
Naturvetenskapligt	410	160	250	39
Tekniskt	1 200	240	1 000	19
SLU	170	86	79	52
Gemensamt/övrigt	53	34	18	65

**Flest forskarstuderande inom tekniskt vetenskapsområde**

Tekniskt vetenskapsområde har flest anställda forskarstuderande, 2 900 heltidspersoner. Detta motsvarar 35 procent av samtliga forskarstuderande. Vid humanistisk-samhällsvetenskapligt vetenskapsområde återfinns 2 100 heltidspersoner. Något färre forskarstuderande finns inom naturvetenskapligt och medicinskt vetenskapsområde, 1 600 respektive 1 200 heltidspersoner. Bland de forskarstuderande är mer än hälften män, 57 procent. De kvinnliga forskarstuderande är i majoritet (två tredjedelar) inom medicinskt vetenskapsområde, medan 74 procent av de forskarstuderande inom tekniskt vetenskapsområde är män. Detta är samma förhållande som i övriga tjänstekategorier ovan, männen är betydligt fler inom tekniskt vetenskapsområde och kvinnorna är i majoritet bland de anställda inom medicinskt vetenskapsområde. (I gruppen forskarstuderande ingår endast de som erhöll lön från lärosätet under oktober månad.)

**Nationellt forskningsämne (2-siffernivån)**

Endast den undervisande och forskande personalen är fördelade efter ämne. Det är första gången som denna redovisning används för den undervisande och forskande personalen. Vid kodningen på ämnesområde har SCB:s nationella förteckning över forskningsämnena använts. Förteckningen finns som bilaga i avsnittet fakta om statistiken sidan 93. Grunden för ämneskodningen, som lärosätena gjort, är det ämne som den undervisande och forskande personalen huvudsakligen är verksam inom. För en närmare beskrivning av nationellt forskningsämne, se avsnittet fakta om statistiken sidan 79.

**Mest UF-personal inom teknikvetenskap och samhällsvetenskap**

Teknikvetenskap är det ämnesområde som har flest heltidspersoner inom undervisning och/eller forskning (inklusive forskarstuderande), knappt 6 600. Därmed är 22 procent av den undervisande och forskande personalen verksam inom teknikvetenskap. Till ämnesområdet teknikvetenskap hör bl.a. ämnesgrupperna informationsteknik, teknisk mekanik och elektroteknik, elektronik och fotonik.

Det näst största ämnesområdet är samhällsvetenskap med 6 100 heltidspersoner, vilket motsvarar 20 procent av den undervisande och forskande personalen. Till ämnesområdet samhällsvetenskap hör bl.a. ämnesgrupperna socialvetenskap och ekonomi.

De minsta ämnesområdena är farmaci, veterinärmedicin och odontologi med 150, 230 respektive 300 heltidspersoner.

Den största andelen kvinnor (83 procent) bland den undervisande och forskande personalen återfinns inom ämnesområdet övriga forskningsområden. Till detta ämnesområde hör bl.a. vårdvetenskap som i mycket stor utsträckning är kvinnodominerat. Även inom ämnesområdena veterinärmedicin, farmaci och odontologi är kvinnorna i majoritet, 62, 53 respektive 52 procent. Den undervisande och forskande personalen inom teknikvetenskap och matematik domineras av män. Endast 20 procent är kvinnor.

**Undervisande och forskande personal<sup>1</sup> omräknade till heltidspersoner fördelade efter ämnesområde och kön 2001**

Ämnesområde	Samtliga	Kvinnor	Män	Kvinnor (%)
<b>Samtliga</b>	<b>30 000</b>	<b>11 700</b>	<b>18 400</b>	<b>39</b>
Humaniora och religionsvetenskap	3 800	1 700	2 100	45
Rättsvetenskap/juridik	430	170	260	40
Samhällsvetenskap	6 100	2 700	3 400	44
Matematik	1 100	210	840	20
Naturvetenskap	4 500	1 400	3 100	32
Teknikvetenskap	6 600	1 300	5 300	19
Skogs- och jordbruksvetenskap samt landskapsplanering	1 100	410	740	35
Medicin	3 700	1 800	2 000	47
Odontologi	300	150	140	52
Farmaci	150	81	72	53
Veterinärmedicin	230	140	88	62
Övriga forskningsområden	2 000	1 700	340	83
Ingen ämneskod	92	40	52	43

1) I gruppen undervisande och forskande personal ingår även forskarstuderande.

**Ämnesområde fördelat efter tjänstekategori och kön**
**Flest professorer inom medicin**

Medicin är det ämnesområde som har flest antal anställda professorer, 730 heltidspersoner. Professorerna utgör 20 procent av den undervisande och forskande personalen inom medicin. Teknikvetenskap och naturvetenskap följer därefter med 620 respektive 560 anställda professorer omräknade till heltidspersoner. Andelen professorer av den undervisande och forskande personalen, vid dessa ämnesområden, utgör 9 respektive 13 procent. Inom farmaci och veterinärmedicin finns minst antal professorer, 19 respektive 31 heltidspersoner. Av all undervisande och forskande personal utgör professorerna 11 procent.

**Antal anställda professorer omräknade till heltidspersoner fördelade efter ämnesområde och kön 2001**

Ämnesområde	Samtliga	Kvinnor	Män
<b>Samtliga</b>	<b>3 300</b>	<b>460</b>	<b>2 800</b>
Humaniora och religionsvetenskap	410	110	310
Rättsvetenskap/juridik	64	13	51
Samhällsvetenskap	480	77	400
Matematik	100	2	99
Naturvetenskap	560	66	490
Teknikvetenskap	620	37	580
Skogs- och jordbruksvetenskap samt landskapsplanering	120	21	97
Medicin	730	92	640
Odontologi	59	10	49
Farmaci	19	2	17
Veterinärmedicin	31	4	27
Övriga forskningsområden	65	32	33
Ingen ämneskod	5,2	0,4	4,8

Inom de flesta ämnesområden är könsfördelningen bland professorerna mycket ojämn. Endast inom övriga forskningsområden är könsfördelningen jämn, nästan hälften av professorerna är kvinnor. Humaniora och religionsvetenskap har den näst största andelen kvinnliga professorer med 25 procent. För de övriga ämnesområdena överstiger inte den kvinnliga andelen bland professorerna

20 procent. Inom ämnesområdena matematik och teknikvetenskap är endast 2 respektive 6 procent av professorerna kvinnor.

### **Flest lektorer inom samhällsvetenskap och teknikvetenskap**

Samhällsvetenskap är det ämnesområde som har flest antal anställda lektorer, 1 500 heltidspersoner. Av den undervisande och forskande personalen inom samhällsvetenskap utgör lektorerna 25 procent. Teknikvetenskap är det ämnesområde som har näst flest antal anställda lektorer, 1 100 heltidspersoner. Därmed utgör lektorerna 16 procent av den undervisande och forskande personalen vid detta ämnesområde. Humaniora och religionsvetenskap följer sedan och har 960 anställda lektorer. Det motsvarar 26 procent av den undervisande och forskande personalen inom detta ämnesområde. Matematik är det ämnesområde som har den största andelen lektorer (31 procent) bland den undervisande och forskande personalen. Av samtlig undervisande och forskande personal utgör lektorerna 19 procent.

Minst andel kvinnliga lektorer återfinns, liksom bland professorerna, inom teknikvetenskap och matematik med 11 respektive 17 procent. Mer än tre fjärdedelar av lektorerna inom övriga forskningsområden är kvinnor. Även ämnesområdena odontologi och humaniora och religionsvetenskap har en stor andel kvinnliga lektorer, 43 respektive 39 procent.

### **Antal anställda lektorer omräknade till heltidspersoner fördelade efter ämnesområde och kön 2001**

Ämnesområde	Samtliga	Kvinnor	Män
<b>Samtliga</b>	<b>5 700</b>	<b>1 700</b>	<b>4 000</b>
Humaniora och religionsvetenskap	960	370	590
Rättsvetenskap/juridik	110	28	85
Samhällsvetenskap	1 500	510	1 000
Matematik	330	54	270
Naturvetenskap	810	160	650
Teknikvetenskap	1 100	120	960
Skogs- och jordbruksvetenskap samt landskapsplanering	70	13	57
Medicin	410	130	280
Odontologi	66	29	38
Farmaci	24	9	15
Veterinärmedicin	22	13	9
Övriga forskningsområden	300	230	73
Ingen ämneskod	9,6	2,0	7,6

### **Naturvetenskap och teknikvetenskap har flest forskarassistenter**

De flesta forskarassistenter återfinns inom ämnesområdet naturvetenskap, 295 heltidspersoner. Ämnesområdena teknikvetenskap och medicin följer sedan med 200 respektive 184 anställda heltidspersoner. Detta innebär att 70 procent av alla forskarassistenter finns inom dessa tre ämnesområden. Inom naturvetenskap och teknikvetenskap är 31 procent av forskarassistenterna kvinnor och motsvarande andel inom medicin är 47 procent.

### **Flest adjunkter inom samhällsvetenskap och övriga forskningsområden**

De flesta adjunkterna är verksamma inom ämnesområdet samhällsvetenskap med 2 100 heltidspersoner. Därmed återfinns en tredjedel av alla adjunkter inom samhällsvetenskap. Övriga forskningsområden och teknikvetenskap har 1 300 respektive 1 100 anställda adjunkter. Könsfördelningen vid dessa ämnesområden är mycket ojämn. Inom övriga forskningsområden är 89 procent av adjunkterna kvinnor medan motsvarande andel inom teknikvetenskap uppgår till 18 procent.



**Teknikvetenskap har flest forskarstuderande**

Forskarstuderande är den tjänstekategori som har flest anställda bland den undervisande och forskande personalen, knappt 8 200 heltidspersoner. Över hälften av de forskarstuderande finns inom teknik- och naturvetenskap med 2 500 respektive 1 700 anställda heltidspersoner. Andelen män bland de forskarstuderande inom teknik- och naturvetenskap uppgår till 74 respektive 58 procent. De kvinnliga forskarstuderande är i majoritet inom ett flertal större ämnesområden bl.a. medicin, samhällsvetenskap samt humaniora och religionsvetenskap.

**Annan forskande och undervisande personal**

Inom tjänstekategorin annan forskande och undervisande personal uppgår antalet anställda heltidspersoner till 3 400. I denna personalkategori ingår bl.a. forskare och amanuenser. Medicin är det ämnesområde som har flest antal anställda, 940 heltidspersoner, i kategorin annan forskande och undervisande personal. Därmed återfinns 27 procent av denna personalkategori inom medicin och något fler än hälften av dessa är kvinnor. Ämnesområdet skogs- och jordbruksvetenskap samt landskapsplanering är det område som har störst andel, 39 procent, annan forskande och undervisande personal bland den undervisande och forskande personalen.

**TA-personal inom undervisning och forskning**

För första gången kan statistiken över högskolans personal redovisa hur mycket undervisning och forskning som utförs av den tekniska och administrativa personalen (TA-personal). Denna personalkategori domineras av forskningsingenjörer, projektassistenter och projektledare. Antalet anställda som arbetar med undervisning och/eller forskning bland TA-personalen uppgår till drygt 1 600 heltidspersoner varav 62 procent är män. Ämnesområdena teknik- och naturvetenskap har mest TA-personal som jobbar med undervisning och/eller forskning, 540 respektive 360 heltidspersoner.

## Nationellt forskningsämne (3-siffernivån)

Under ämnesområdena på 2-siffernivån återfinns grupper av ämnen på en lägre indelningsnivå (3-siffernivån). Ämnesområdet samhällsvetenskap kan delas upp i ämnesgrupperna ekonomi, socialvetenskap, statistik, data- och systemvetenskap samt övrig samhällsvetenskap. Detta innebär att den undervisande och forskande personalen också kan studeras på en mer detaljerad nivå för flera ämnesområden (4-siffernivån), dock inte alla.

### Socialvetenskap är det största ämnesområdet

Socialvetenskap är det ämnesområde som har flest antal anställda, 3 400 heltidspersoner (inklusive forskarstuderande). Följaktligen finns också flest professorer och lektorer inom denna ämnesgrupp (240 respektive 860 heltidspersoner). I ämnesgruppen socialvetenskap ingår bl.a. ämnena pedagogik, psykologi och sociologi. Andra stora ämnesområden är informationsteknik, vårdvetenskap och biologi med 1 700, 1 660 respektive 1 560 anställda heltidspersoner. Flera ämnesområden har mindre än 100 anställda, t.ex. barn, genus och etnicitet.

### Ämnesområden med flest antal anställda omräknade till heltidspersoner fördelade efter kön 2001

Ämnesområde	Samtliga	Kvinnor	Män
Socialvetenskap	3 400	1 800	1 600
Informationsteknik	1 700	240	1 500
Vårdvetenskap	1 700	1 400	210
Biologi	1 600	640	920
Ekonomi	1 500	420	1 100
Kemi	1 400	490	880

### Majoritet kvinnliga professorer inom vårdvetenskap

Endast inom ämnesområdet vårdvetenskap, med fler än 25 anställda heltidspersoner, finns det fler kvinnliga än manliga professorer. Det bör dock påpekas att den undervisande och forskande personalen inom vårdvetenskap till mycket stor del utgörs av kvinnor, 87 procent. Ämnesområdet språkvetenskap har också en relativt hög andel kvinnliga professorer, 35 procent. Även inom detta område är en majoritet, 58 procent, kvinnor bland all personal inom undervisning och forskning.

### Ämnesområden (med mer än 25 anställda professorer omräknade till heltidspersoner) med högst respektive lägst andel kvinnliga professorer

Ämnesområde	Samtliga	Kvinnor	Män	Kvinnor (%)
<b>Samtliga</b>	<b>3 300</b>	<b>460</b>	<b>2 800</b>	<b>14</b>
<b>Högst andel kvinnor</b>				
Vårdvetenskap	30	20	10	66
Språkvetenskap	130	45	85	35
Estetiska ämnen	120	29	94	24
Socialvetenskap	240	57	185	24
Historisk-filosofiska ämnen	120	25	95	21
<b>Lägst andel kvinnor</b>				
Teknisk mekanik	88	1,0	87	1,1
Elektroteknik, elektronik och fotonik	53	0,8	52	1,5
Teknisk fysik	45	1,0	44	2,2
Matematik	100	2,4	99	2,4
Teknisk materialvetenskap	42	2,0	40	4,8

Flera ämnesområden inom teknikvetenskap har en mycket liten andel kvinnliga professorer. Inom teknisk mekanik, elektroteknik, elektronik och fotonik samt teknisk fysik är endast 1-2 procent av professorerna kvinnor. En mycket liten andel av den undervisande och forskande personalen inom dessa ämnesgrupper är kvinnor, 8, 9 respektive 21 procent.

Andelen kvinnliga professorer inom morfologi uppgår till 5 procent men hälften av den undervisande och forskande personalen inom denna ämnesgrupp är kvinnor.

#### **Liten andel kvinnliga lektorer i vissa tekniska ämnen**

Studerar man könsfördelningen bland lektorerna så framträder samma mönster som bland professorerna. En mycket stor del av lektorerna inom vårdvetenskap är kvinnor, 79 procent. Även inom ämnesområdet språkvetenskap är mer än hälften (56 procent) av lektorerna kvinnor.

Inom ämnesområdet elektroteknik, elektronik och fotonik är endast 2 procent av lektorerna kvinnor. Även inom ämnesområdena fysik, teknisk mekanik och informationsteknik är mindre än 10 procent av lektorerna kvinnor.

För närmare studium av fördelningen av den undervisande och forskande personalen fördelade efter nationellt forskningsämne, kön och tjänstekategori se tabell 4 sidan 61.

## Åldersfördelning

### Hälften av personalen yngre än 45 år

Några större förändringar i åldersfördelningen bland personalen har inte skett under de senaste åren. Drygt hälften, 52 procent, av all personal är yngre än 45 år. Åldersgrupperna 55–59 år respektive 50–54 år har flest anställda, 8 500 respektive 8 200 personer. Därmed återfinns 28 procent av personalen vid landets universitet och högskolor i åldern 50–59 år.

För närmare studium av åldersfördelningen se tabellerna 5, 6 och 7 sidorna 66, 70 och 77. Den sistnämnda tabellen är ett komplement till tabell 5 såtillvida att personalen redovisas efter födelseår istället för efter ålder. I detta SM redovisas endast anställda per födelseår för riket. Tabeller för respektive universitet/högskola och nationellt forskningsämne (3- och 4-siffernivå) finns att beställa hos SCB.

Åldersfördelningen bland den personal som arbetar med undervisning och/eller forskning följer i stort samma mönster som gäller för personalen totalt. Här är dock 55 procent yngre än 45 år, 24 procent 45–54 år och resterande 55 år och äldre. Åldersgrupperna 25–29 år respektive 30–34 år har flest anställda bland den undervisande och forskande personalen, vardera 5 000. Därmed är 30 procent av den undervisande och forskande personalen i åldern 25–34 år. De flesta, två tredjedelar, utgörs av forskarstuderande.

### Antal anställda fördelade efter valda tjänstekategorier och ålder 2001. Procent

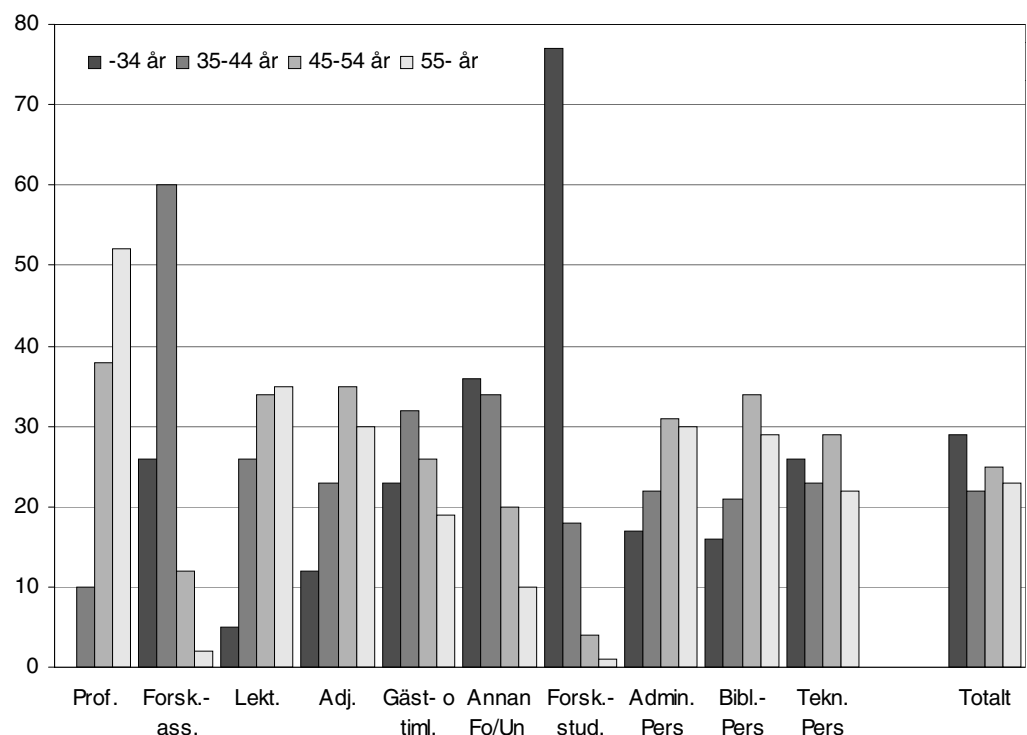

De forskarstuderande är den tjänstekategori som har flest yngre anställda, 77 procent är yngre än 35 år. Även forskarassistenterna har en stor andel yngre bland de anställda. Var fjärde forskarassistent är yngre än 35 år. Annan forskande och undervisande personal har också en stor andel yngre bland de anställda, 55 procent är 39 år eller yngre.

Professorerna är den tjänstekategori som har störst andel äldre bland de anställda vid landets universitet och högskolor. Tre av fyra professorer är 50 år eller äldre. Flest antal professorer finns i åldersgruppen 55–59 år, knappt 1 100 personer, vilket motsvarar 30 procent av alla professorer. En majoritet, 54 pro-

cent, av professorerna är födda på 1940-talet, se tabell 7 sidan 77. Endast 3 procent av professorerna är 39 år eller yngre.

Av lektorerna befinner sig de flesta, 22 procent, i åldersgruppen 55-59 år. Nästan 40 procent av lektorerna är födda under 1940-talet. De flesta adjunkter befinner sig också i åldersgruppen 55-59 år och utgör 20 procent av alla adjunkter.

Tjänstekategorin administrativ personal består till drygt 60 procent av personer som är 45 år eller äldre. Av den tekniska personalen är hälften yngre än 45 år.

### **Åldersfördelning per vetenskapsområde**

#### **Stor andel yngre bland personalen inom naturvetenskapligt och tekniskt vetenskapsområde**

Hälften av all personal inom tekniskt och naturvetenskapligt vetenskapsområde är yngre än 40 år. Åldersfördelningen beror på vilka tjänstekategorier som dominerar vid vetenskapsområdena. En relativt stor andel av personalen (mer än 25 procent) vid naturvetenskapligt och tekniskt vetenskapsområde utgörs av forskarstuderande, som till stor del är yngre. Åldersgruppen 25-29 år har flest antal anställda inom naturvetenskapligt och tekniskt vetenskapsområde och utgör ungefär 20 procent av all personal.

Mer än hälften, 52 procent, av alla professorer är 55 år och däröver. Professorerna inom tekniskt vetenskapsområde är relativt unga, 55 procent är yngre än 55 år. Inom humanistisk-samhällsvetenskapligt vetenskapsområde är professorerna något äldre, 60 procent av professorerna är 55 år eller äldre.

Lektorerna har också en relativt stor andel (35 procent) som är 55 år och däröver. Vid SLU och tekniskt vetenskapsområde är en liten andel av lektorerna (22 respektive 26 procent) 55 år eller äldre. Liksom bland professorerna är lektorerna inom humanistisk-samhällsvetenskapligt vetenskapsområde äldst, 40 procent är 55 år och däröver.

### **Åldersfördelning per ämnesområde**

#### **Äldst professorer inom odontologi och samhällsvetenskap**

Den största andelen äldre professorer återfinns inom ämnesområdena odontologi och samhällsvetenskap. Inom dessa områden är 72 respektive 62 procent av professorerna 55 år och däröver. Studerar man hela gruppen professorer är mer än hälften 55 år eller äldre.

Farmaci är det ämnesområde som har den lägsta andelen (25 procent) äldre professorer (55 år eller äldre). Det bör påpekas att farmaci är det ämnesområde som har minst antal anställda professorer, 20 personer. Även bland professorerna inom naturvetenskap och teknikvetenskap finns en relativt stor andel yngre professorer, 55 procent av professorerna vid dessa ämnesområden är 54 år eller yngre.

Den åldersfördelning som finns bland professorerna fördelat efter ämnesområde gäller också i stort bland lektorerna. Studerar man hela gruppen lektorer är 35 procent 55 år eller äldre. Veterinärmedicin och farmaci har den största andelen lektorer som är 54 år eller yngre. Vid dessa ämnesområden är 86 respektive 81 procent yngre än 55 år. Farmaci och veterinärmedicin är också de ämnesområden som har minst antal anställda lektorer. Även teknikvetenskap och skogs- och jordbruksvetenskap samt landskapsplanering har en relativt liten andel äldre lektorer, 24 procent är 55 år eller äldre. Övriga forskningsområden och samhällsvetenskap har den största andelen äldre lektorer, 45 respektive 41 procent är 55 år eller äldre.

**Andel professorer, lektorer och totalt<sup>1</sup> som är 55 år eller äldre fördelade efter ämnesområde 2001. Procent**

Ämnesområde	Professorer	Lektorer	Totalt
<b>Samtliga</b>	<b>52</b>	<b>35</b>	<b>21</b>
Humaniora och religionsvetenskap	57	40	26
Rättsvetenskap/juridik	50	29	18
Samhällsvetenskap	62	41	27
Matematik	46	33	24
Naturvetenskap	45	32	16
Teknikvetenskap	45	24	15
Skogs- och jordbruksvetenskap samt landskapsplanering	53	24	15
Medicin	54	31	18
Odontologi	72	34	33
Farmaci	25	19	7
Veterinärmedicin	52	14	12
Övriga forskningsområden	56	45	34
Ingen ämneskod	63	50	33

1) Med totalt avses all personal, inklusive forskarstudierande, som arbetar med undervisning och forskning.

## Utbildningsnivå

### Uppgiftsinsamling

I syfte att beskriva utbildningsnivån inom universitet och högskolor har en sambearbetning gjorts med SCB:s register Befolkningens utbildning. Detta register innehåller uppgifter om högsta utbildning för alla i Sverige folkbokförda personer mellan 16 och 74 år.

Utbildningsnivå enligt utbildningsregistret innebär dock en smärre underskattning, bl.a. på grund av att en del "utländska" utbildningar saknas i utbildningsregistret.

Diagrammet nedan visar den statliga högskolans personal oktober 2001 efter vissa utbildningsnivåer enligt registret Befolkningens utbildning per 1 januari 2002. Klassificeringen av utbildningsnivån är gjord enligt Svensk utbildningsnomenklatur (SUN 2000). Se SCB:s publikation Meddelanden i samordningsfrågor (MIS) 2000:1.

I tabell 8 sidan 78 finns en mer detaljerad nivå på utbildningen liksom en redovisning på kön.

Fr.o.m. 1995 års bearbetning delas forskarutbildningen upp på doktors-, licentiatexamen samt övrig forskarutbildning. Den sistnämnda kategorin innebär att vederbörande har forskarutbildning men att den är ospecificerad. Dessa uppgifter har oftast kommit in till utbildningsregistret via enkäter.

Av de anställda i oktober 2001 har 800 inte återfunnits i registret Befolkningens utbildning. Huvuddelen av dessa torde vara personer som inte var folkbokförda i Sverige 2002-01-01 och 150 personer återfinns inte i utbildningsregistret då de är yngre än 16 år och äldre än 74 år. Övriga under "Uppgift saknas", ca 470, finns med i registret men uppgift om utbildning saknas. Denna grupp domineras av personer födda i utlandet.

### Nio av tio professorer forskarutbildade

Enligt registret Befolkningens utbildning har 92 procent av professorerna forskarutbildning. Med forskarutbildning avses doktorsexamen, licentiatexamen eller övrig forskarutbildning som högsta utbildningsnivå. Andelen forskarassistenter med forskarutbildning uppgår till 93 procent. Andelen kvinnor med

forskarutbildning bland professorerna uppgår till 89 procent, medan motsvarande andel för de kvinnliga forskarassistenterna är 92 procent.

Av professorerna vid de tio lärosäten som har mer än 2 000 anställda heltids-personer saknar 6 procent forskarutbildning. Vid övriga universitet och högskolor saknar 21 procent av professorerna forskarutbildning.

### Anställda fördelade efter utbildningsnivå och tjänstekategori 2001. Procent

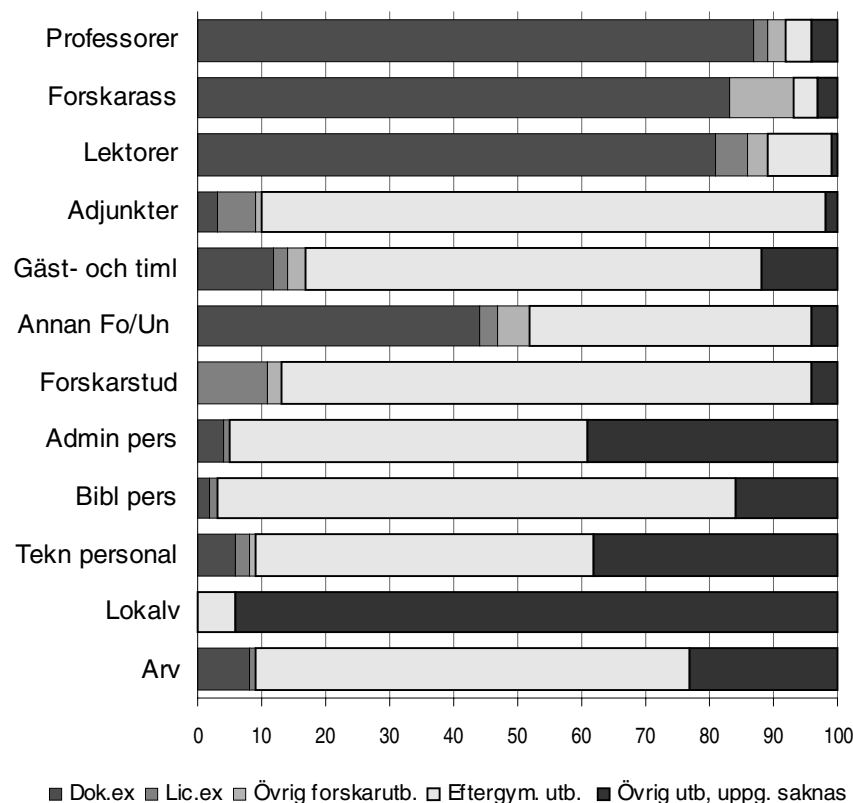

Av samtliga lektorer är 89 procent forskarutbildade. Av lektorerna vid de tio största lärosätena har 92 procent en forskarutbildning. Motsvarande andel bland lektorerna vid övriga lärosäten är 84 procent. Endast en liten andel (10 procent) av adjunkterna har en forskarutbildning.

Även inom tjänstekategorin annan forskande och undervisande personal har en stor andel, 52 procent, forskarutbildning. Andelen kvinnor med forskarutbildning i denna tjänstekategori uppgår till 42 procent.

I en sammanräknad grupp av professorer, forskarassistenter, lektorer, adjunkter, gäst- och timlärare samt annan forskande och undervisande personal har 55 procent forskarutbildning. Bland kvinnorna i gruppen har 40 procent forskarutbildning.

## Personal inom enskilda högskolor och vårdhögskolor

För första gången redovisar SCB totalräknad statistik över personalen vid universitet och högskolor, vilket innebär att det från och med 2001 finns individuppgifter för samtliga högskolor. Uppgifterna från de enskilda högskolorna och vårdhögskolorna samlas in via blankett (excel-filer). Tidigare har uppgifterna om personalen vid de enskilda högskolorna och vårdhögskolorna hämtats från insamlingen av de s.k. ”tekniska mallarna”. Dessa uppgifter samlar Högskoleverket in till sin årsrapport och de hämtas från samtliga universitet och

högskolor. De lämnas på aggregerad nivå och läggs in i Högskoleverkets s.k. NU-databas (NU=Nationell Uppföljning).

Uppgifterna avseende personal vid vårdhögskolor respektive enskilda högskolor som lämnats för åren 1993/94, 1994/95, 1995/96 samt kalenderåren 1997, 1998, 1999 och 2000 har publicerats i tidigare SM. För utförligare uppgifter och beskrivning tidigare år av vårdhögskolornas och enskilda högskolors personaluppgifter hänvisas till Högskoleverkets årsrapport för universitet och högskolor för respektive år eller Högskoleverkets NU-databas.

Personaluppgifterna för de enskilda högskolorna (9 st.) och vårdhögskolorna (3 st. varav 2 enskilda) grundar sig på de personer vid högskolorna som erhöll lön under oktober 2001. Antalet heltidspersoner vid de tre vårdhögskolorna var totalt 220 och vid de nio enskilda högskolorna 490 heltidspersoner. Dessa har inte tidigare ingått i SCB:s individbaserade statistik över personal vid universitet och högskolor.

Handelshögskolan i Stockholm, Hälsohögskolan i Jönköping och Ersta Sköndal högskola är de högskolor som har flest anställda omräknat till heltidspersoner, 280, 140 respektive 86 heltidspersoner. Hälften av högskolorna har mellan 10 och 20 anställda heltidspersoner. Ericastiftelsen är den minsta högskolan med 10 anställda heltidspersoner.

Personalen vid de enskilda högskolorna och vårdhögskolorna återfinns vid humanistisk-samhällsvetenskapligt, medicinskt och gemensamt/övrigt vetenskapsområde. Den undervisande och forskande personalen återfinns främst vid Handelshögskolan i Stockholm. Detta gäller särskilt professorerna (45 av 53 heltidspersoner). De övriga högskolorna, utom Hälsohögskolan i Jönköping och Ersta Sköndal högskola, har inte så många anställda bland den undervisande och forskande personalen.

Personalen vid de enskilda högskolorna och vårdhögskolorna består till övervägande del av kvinnor, 58 procent. Vid vårdhögskolorna utgör kvinnorna 77 procent av de anställda. Nästan hälften (49 procent) av personalen vid de enskilda högskolorna är kvinnor.

För en närmare beskrivning av antalet anställda vid de enskilda och kommunala högskolorna fördelade efter vetenskapsområde, kön och tjänstekategori se tabellerna 2a och 2b sidorna 28 och 40.

#### **Antal anställda omräknade till heltidspersoner vid enskilda högskolor och vårdhögskolor 2001**

Högskola	Samtliga	Kvinnor	Kvinnor (%)
<b>Enskilda högskolor</b>			
Ericastiftelsen	10	8	80
Ersta Sköndal högskola	86	59	69
Gammelkroppa skogsskola	13	6	50
Handelshögskolan i Stockholm	280	130	47
Johannelunds teologiska högskola	13	4	33
Musikhögskolan Ingesund	46	16	36
Stockholms Musikped. Institut	13	4	34
Teologiska Högskolan, Stockholm	15	6	41
Örebro Teologiska Högskola	16	5	33
<b>Vårdhögskolor</b>			
Hälsohögskolan i Jönköping	140	100	71
Röda korsets högskola	36	32	88
Sophiahemmets sjuksköterskehögskola	40	34	86
Summa	710	410	58



## Sveriges universitet och högskolor hösten 2001

### **Universitet**

Uppsala universitet  
Lunds universitet  
Göteborgs universitet  
Stockholms universitet  
Umeå universitet  
Linköpings universitet  
Karolinska institutet  
Kungl. Tekniska högskolan  
Chalmers tekniska högskola \*  
Luleå tekniska universitet  
Handelshögskolan i Stockholm \*  
Sveriges lantbruksuniversitet  
Karlstads universitet  
Växjö universitet  
Örebro universitet

### **Högskolor med vetenskapsområde**

Blekinge tekniska högskola  
Högskolan i Jönköping \*\*  
Högskolan i Kalmar  
Malmö högskola  
Mithögskolan  
Mälardalens högskola

### **Övriga högskolor**

Högskolan i Borås  
Högskolan Dalarna  
Högskolan på Gotland  
Högskolan i Gävle  
Högskolan i Halmstad  
Högskolan Kristianstad  
Högskolan i Skövde  
Högskolan i Trollhättan/Uddevalla  
Idrottshögskolan i Stockholm  
Lärarhögskolan i Stockholm  
Södertörns högskola

### **Konstnärliga högskolor**

Danshögskolan  
Dramatiska institutet  
Konstfack  
Kungl. Konsthögskolan  
Kungl. Musikhögskolan i Stockholm  
Operahögskolan i Stockholm  
Teaterhögskolan i Stockholm  
Musikhögskolan Ingesund \*  
Stockholms Musikpedagogiska Institut \*

### **Övriga enskilda och landstingskommunala utbildningsanordnare**

Ericastiftelsen  
Ersta Sköndal högskola  
Gammelkroppa skogsskola  
Hälsö högskolan i Jönköping  
Johannelunds teologiska högskola  
Röda korsets högskola  
Sophiahemmets sjuksköterskehögskola  
Teologiska Högskolan, Stockholm  
Örebro Teologiska Högskola

\* Enskild utbildningsanordnare

\*\* Enskild utbildningsanordnare med rätt att bedriva viss forskarutbildning

## Tabeller

**Tabell 1a. Antal anställda fördelade efter kön och tjänstekategori 1995–2001**

Table 1a. Number of employees by sex and type of employment 1995–2001

År	Kön	Tjänstekategori												
		Professor	Forskar- assistent	Lektor	Adjunkt	Gäst- o tim- lärare	Annan Fo/Un- personal	Forskar- studer- ande	Admin. personal	Bibl.- personal	Teknisk personal	Lokal- vårdare	Arvo- dister	Samtlig personal
<b>1995</b>														
	Kvinnor	172	278	1 175	2 347	184	1 191	2 147	6 253	877	3 731	1 081	2 888	22 324
	Män	2 005	752	4 135	2 894	332	2 001	4 130	1 755	375	4 484	122	3 230	26 215
	Totalt	2 177	1 030	5 310	5 241	516	3 192	6 277	8 008	1 252	8 215	1 203	6 118	48 539
<b>1996</b>														
	Kvinnor	193	349	1 311	2 468	144	1 222	2 544	6 500	920	3 720	989	2 976	23 336
	Män	2 068	828	4 310	2 940	284	2 122	4 313	1 800	365	4 535	103	3 217	26 885
	Totalt	2 261	1 177	5 621	5 408	428	3 344	6 857	8 300	1 285	8 255	1 092	6 193	50 221
<b>1997</b>														
	Kvinnor	270	396	1 297	2 383	159	1 357	2 824	6 828	925	3 667	923	2 808	23 837
	Män	2 250	771	4 247	2 896	310	2 120	4 507	2 088	367	4 522	105	3 108	27 291
	Totalt	2 520	1 167	5 544	5 279	469	3 477	7 331	8 916	1 292	8 189	1 028	5 916	51 128
<b>1998</b>														
	Kvinnor	261	451	1 487	3 064	128	1 463	3 281	6 968	1 016	3 732	939	3 008	25 798
	Män	2 129	775	4 583	2 996	234	2 221	4 733	2 101	407	4 758	106	3 212	28 255
	Totalt	2 390	1 226	6 070	6 060	362	3 684	8 014	9 069	1 423	8 490	1 045	6 220	54 053
<b>1999</b>														
	Kvinnor	319	443	1 554	3 412	142	1 540	3 598	7 102	1 037	3 761	910	2 519	26 337
	Män	2 352	727	4 510	3 195	190	2 246	4 984	2 078	393	4 916	110	2 497	28 198
	Totalt	2 671	1 170	6 064	6 607	332	3 786	8 582	9 180	1 430	8 677	1 020	5 016	54 535
<b>2000</b>														
	Kvinnor	414	422	1 576	3 615	177	1 598	3 931	7 316	1 099	3 871	873	2 391	27 283
	Män	2 840	680	4 234	3 283	236	2 285	5 113	2 018	410	4 932	102	2 319	28 452
	Totalt	3 254	1 102	5 810	6 898	413	3 883	9 044	9 334	1 509	8 803	975	4 710	55 735
<b>2001</b>														
	Kvinnor	493	408	1 822	3 865	349	1 810	4 072	7 687	1 150	3 867	895	3 355	29 773
	Män	3 068	611	4 335	3 445	393	2 367	5 067	2 144	411	4 996	107	3 259	30 203
	Totalt	3 561	1 019	6 157	7 310	742	4 177	9 139	9 831	1 561	8 863	1 002	6 614	59 976

**Tabell 1b. Antal anställda, omräknade till heltidspersoner, fördelade efter kön och tjänstekategori 1995–2001**

Table 1b. Number of employees (FTE) by sex and type of employment 1995–2001

År	Tjänstekategori												Samtidig personal
	Kön	Professor	Forskar-assistent	Lektor	Adjunkt	Gäst- o tim-lärare	Annan Fo/Un-personal	Forskar-studer-ande	Admin. personal	Bibl.-personal	Teknisk personal	Lokal-vårdare	
<b>1995</b>													
Kvinnor	160,4	267,4	1 036,9	1 996,4	94,4	891,8	1 939,2	5 429,9	768,8	3 206,7	862,5	777,7	17 432,0
Män	1 829,2	732,3	3 817,9	2 579,8	194,0	1 636,2	3 883,5	1 542,8	347,0	4 214,0	105,6	1 154,0	22 036,2
Totalt	1 989,6	999,6	4 854,7	4 576,3	288,4	2 528,1	5 822,7	6 972,7	1 115,9	7 420,7	968,1	1 931,6	39 468,2
<b>1996</b>													
Kvinnor	175,4	326,3	1 166,7	2 130,8	75,7	935,0	2 255,2	5 682,0	817,0	3 194,5	792,5	767,1	18 318,0
Män	1 871,6	806,8	4 004,4	2 645,5	175,1	1 745,1	3 982,7	1 619,3	343,2	4 275,4	90,1	1 103,6	22 662,8
Totalt	2 047,0	1 133,0	5 171,1	4 776,3	250,8	2 680,0	6 237,9	7 301,3	1 160,1	7 469,9	882,6	1 870,7	40 980,7
<b>1997</b>													
Kvinnor	246,2	380,3	1 162,1	2 054,9	78,1	1 045,7	2 465,0	5 957,8	826,0	3 174,0	753,3	817,0	18 960,3
Män	2 039,1	747,8	3 960,9	2 606,0	178,4	1 757,3	4 118,6	1 855,5	337,9	4 248,2	96,7	1 065,7	23 012,1
Totalt	2 285,3	1 128,1	5 123,0	4 660,9	256,5	2 803,0	6 583,6	7 813,2	1 163,9	7 422,2	849,9	1 882,7	41 972,4
<b>1998</b>													
Kvinnor	243,6	426,3	1 346,4	2 660,4	73,6	1 158,5	2 841,1	6 187,4	908,7	3 254,5	781,3	749,2	20 630,9
Män	1 919,5	745,1	4 292,7	2 721,7	152,6	1 852,4	4 320,3	1 889,3	370,0	4 465,0	94,8	873,7	23 697,1
Totalt	2 163,1	1 171,4	5 639,0	5 382,2	226,1	3 010,9	7 161,4	8 076,7	1 278,6	7 719,5	876,1	1 622,9	44 327,9
<b>1999</b>													
Kvinnor	301,1	414,7	1 420,2	2 975,6	89,4	1 249,9	3 105,7	6 310,5	934,1	3 322,0	761,5	633,0	21 517,7
Män	2 140,5	707,1	4 228,1	2 895,5	128,1	1 915,2	4 585,9	1 875,4	371,0	4 636,1	97,7	652,3	24 232,9
Totalt	2 441,5	1 121,9	5 648,4	5 871,0	217,6	3 165,1	7 691,6	8 185,9	1 305,1	7 958,1	859,2	1 285,3	45 750,6
<b>2000</b>													
Kvinnor	390,1	395,7	1 452,8	3 162,8	106,3	1 299,5	3 417,8	6 530,3	994,8	3 436,6	745,6	628,0	22 560,0
Män	2 591,3	661,4	3 948,7	2 965,9	141,3	1 935,1	4 699,3	1 833,4	382,6	4 649,8	94,7	724,6	24 628,1
Totalt	2 981,5	1 057,1	5 401,5	6 128,7	247,6	3 234,5	8 117,1	8 363,7	1 377,3	8 086,4	840,3	1 352,5	47 188,1
<b>2001</b>													
Kvinnor	461,5	383,0	1 665,4	3 379,0	176,5	1 473,4	3 533,7	6 881,4	1 058,2	3 446,4	775,4	716,6	23 950,3
Män	2 806,3	590,0	4 049,4	3 082,2	218,2	1 963,1	4 632,5	1 915,2	383,6	4 689,6	97,5	855,3	25 283,0
Totalt	3 267,8	973,0	5 714,8	6 461,2	394,7	3 436,5	8 166,2	8 796,6	1 441,8	8 136,0	872,9	1 571,9	49 233,3

**Tabell 2a. Antal anställda fördelade efter universitet/högskola, vetenskapsområde, kön och tjänstekategori 2001**

Table 2a. Number of employees by university/university college, area of research, sex and type of employment 2001

Universitet/högskola	Kön	Tjänstekategori												Samtlig personal	
		Vetenskapsområde	Professor	Forskar-assistent	Lektor	Adjunkt	Gäst- o tim-lärare	Annan Fo/Un-personal	Forskar-studer-ande	Admin. personal	Bibl.-personal	Teknisk personal	Lokal-vårdare		Arvo-dister
<b>Totalt</b>	Kvinnor		493	408	1 822	3 865	349	1 810	4 072	7 687	1 150	3 867	895	3 355	29 773
	Män		3 068	611	4 335	3 445	393	2 367	5 067	2 144	411	4 996	107	3 259	30 203
	Totalt		3 561	1 019	6 157	7 310	742	4 177	9 139	9 831	1 561	8 863	1 002	6 614	59 976
<b>Uppsala universitet</b>	Kvinnor		58	40	180	168	6	233	595	633	113	407	30	407	2 870
	Män		378	57	378	120	10	298	663	159	57	466	-	429	3 015
	Totalt		436	97	558	288	16	531	1 258	792	170	873	30	836	5 885
Humanistisk-samhällsvetenskapligt	Kvinnor		30	15	113	95	6	74	222	171	2	13	-	-	741
	Män		117	16	173	80	10	88	175	33	-	46	-	-	738
	Totalt		147	31	286	175	16	162	397	204	2	59	-	-	1 479
Medicinskt	Kvinnor		15	10	31	61	-	107	169	121	1	155	-	-	670
	Män		105	5	45	8	-	68	103	8	-	58	-	-	400
	Totalt		120	15	76	69	-	175	272	129	1	213	-	-	1 070
Naturvetenskapligt	Kvinnor		13	13	33	9	-	46	188	108	1	94	-	-	505
	Män		134	34	146	23	-	123	321	24	-	206	-	-	1 011
	Totalt		147	47	179	32	-	169	509	132	1	300	-	-	1 516
Tekniskt	Kvinnor		-	2	3	3	-	5	16	20	-	2	-	-	51
	Män		22	2	13	9	-	19	64	1	-	35	-	-	165
	Totalt		22	4	16	12	-	24	80	21	-	37	-	-	216
Gemensamt/övrigt	Kvinnor		-	-	-	-	-	1	-	213	109	143	30	407	903
	Män		-	-	1	-	-	-	-	93	57	121	-	429	701
	Totalt		-	-	1	-	-	1	-	306	166	264	30	836	1 604
<b>Lunds universitet</b>	Kvinnor		62	89	207	225	10	83	553	749	105	557	114	483	3 237
	Män		460	136	526	222	23	156	790	224	64	577	21	639	3 838
	Totalt		522	225	733	447	33	239	1 343	973	169	1 134	135	1 122	7 075
Humanistisk-samhällsvetenskapligt	Kvinnor		33	20	95	87	5	42	183	145	19	39	-	-	668
	Män		117	19	196	115	5	60	168	29	12	97	-	-	818
	Totalt		150	39	291	202	10	102	351	174	31	136	-	-	1 486
Medicinskt	Kvinnor		10	26	53	100	1	25	112	166	2	329	-	-	824
	Män		110	35	74	16	3	26	82	26	4	96	-	-	472
	Totalt		120	61	127	116	4	51	194	192	6	425	-	-	1 296
Naturvetenskapligt	Kvinnor		7	28	29	5	2	7	111	81	10	97	-	-	377
	Män		102	57	110	10	5	24	188	20	5	140	-	-	661
	Totalt		109	85	139	15	7	31	299	101	15	237	-	-	1 038
Tekniskt	Kvinnor		12	14	28	29	2	9	145	138	2	40	-	-	419
	Män		131	25	146	80	10	26	352	22	-	148	-	-	940
	Totalt		143	39	174	109	12	35	497	160	2	188	-	-	1 359
Gemensamt/övrigt	Kvinnor		-	1	2	4	-	-	2	219	72	52	114	483	949
	Män		-	-	-	1	-	20	-	127	43	96	21	639	947
	Totalt		-	1	2	5	-	20	2	346	115	148	135	1 122	1 896
<b>Göteborgs universitet</b>	Kvinnor		75	38	199	345	9	281	394	635	137	479	94	455	3 141
	Män		323	34	371	210	17	245	330	166	38	346	8	325	2 413
	Totalt		398	72	570	555	26	526	724	801	175	825	102	780	5 554
Humanistisk-samhällsvetenskapligt	Kvinnor		31	7	135	231	8	148	142	259	5	53	-	-	1 019
	Män		125	4	236	193	9	144	127	54	2	112	-	-	1 006
	Totalt		156	11	371	424	17	292	269	313	7	165	-	-	2 025
Medicinskt	Kvinnor		28	18	44	107	-	115	115	166	-	326	7	-	926
	Män		122	15	49	4	-	78	45	22	-	76	-	-	411
	Totalt		150	33	93	111	-	193	160	188	-	402	7	-	1 337
Naturvetenskapligt	Kvinnor		15	13	18	5	1	3	136	51	-	59	3	-	304
	Män		72	13	81	11	7	10	156	19	1	95	-	-	465
	Totalt		87	26	99	16	8	13	292	70	1	154	3	-	769
Gemensamt/övrigt	Kvinnor		1	-	2	2	-	15	1	159	132	41	84	455	892
	Män		4	2	5	2	1	13	2	71	35	63	8	325	531
	Totalt		5	2	7	4	1	28	3	230	167	104	92	780	1 423

**Tabell 2a. Antal anställda fördelade efter universitet/högskola, vetenskapsområde, kön och tjänstekategori 2001**

Table 2a. Number of employees by university/university college, area of research, sex and type of employment 2001

Universitet/högskola	Kön	Tjänstekategori												
		Vetenskapsområde	Professor	Forskar-assistent	Lektor	Adjunkt	Gäst- o tim- lärare	Annan Fo/Un- personal	Forskar- studer- ande	Admin. personal	Bibl.- personal	Teknisk personal	Lokal- vårdare	Arvo- dister
<b>Stockholms universitet</b>	Kvinnor	60	36	153	119	5	255	385	458	87	186	57	352	2 153
	Män	263	63	319	88	8	245	371	133	28	257	31	320	2 126
	Totalt	323	99	472	207	13	500	756	591	115	443	88	672	4 279
Humanistisk- samhällsvetenskapligt	Kvinnor	43	16	117	101	5	164	184	211	2	44	-	242	1 129
	Män	144	13	216	62	8	132	135	40	1	49	-	227	1 027
	Totalt	187	29	333	163	13	296	319	251	3	93	-	469	2 156
Naturvetenskapligt	Kvinnor	16	20	32	7	-	91	198	78	1	113	-	23	579
	Män	116	50	91	12	-	111	222	20	-	142	-	40	804
	Totalt	132	70	123	19	-	202	420	98	1	255	-	63	1 383
Tekniskt	Kvinnor	1	-	4	11	-	-	3	9	-	2	-	8	38
	Män	3	-	12	14	-	2	14	1	-	14	-	16	76
	Totalt	4	-	16	25	-	2	17	10	-	16	-	24	114
Gemensamt/övrigt	Kvinnor	-	-	-	-	-	-	-	160	84	27	57	79	407
	Män	-	-	-	-	-	-	-	72	27	52	31	37	219
	Totalt	-	-	-	-	-	-	-	232	111	79	88	116	626
<b>Umeå universitet</b>	Kvinnor	34	24	151	277	3	114	296	463	70	310	98	248	2 088
	Män	195	50	313	239	4	134	283	138	24	348	9	236	1 973
	Totalt	229	74	464	516	7	248	579	601	94	658	107	484	4 061
Humanistisk- samhällsvetenskapligt	Kvinnor	14	13	79	159	1	51	120	127	-	21	1	2	588
	Män	57	19	134	161	-	44	100	31	1	46	-	1	594
	Totalt	71	32	213	320	1	95	220	158	1	67	1	3	1 182
Medicinskt	Kvinnor	16	5	46	96	1	29	86	104	-	173	-	-	556
	Män	82	8	64	15	2	18	50	8	-	80	-	-	327
	Totalt	98	13	110	111	3	47	136	112	-	253	-	-	883
Naturvetenskapligt	Kvinnor	3	5	20	15	1	24	83	3	-	50	-	-	204
	Män	45	23	89	17	2	26	120	1	-	31	-	-	354
	Totalt	48	28	109	32	3	50	203	4	-	81	-	-	558
Tekniskt	Kvinnor	-	1	5	6	-	3	7	2	-	-	-	-	24
	Män	11	-	24	45	-	42	13	-	-	11	-	-	146
	Totalt	11	1	29	51	-	45	20	2	-	11	-	-	170
Gemensamt/övrigt	Kvinnor	1	-	1	1	-	7	-	227	70	66	97	246	716
	Män	-	-	2	1	-	4	-	98	23	180	9	235	552
	Totalt	1	-	3	2	-	11	-	325	93	246	106	481	1 268
<b>Linköpings universitet</b>	Kvinnor	29	32	113	203	53	23	291	579	89	125	87	62	1 686
	Män	217	44	284	185	40	47	382	126	25	271	5	82	1 708
	Totalt	246	76	397	388	93	70	673	705	114	396	92	144	3 394
Humanistisk- samhällsvetenskapligt	Kvinnor	11	12	53	83	15	2	109	21	13	-	-	-	319
	Män	35	8	87	76	15	6	66	10	3	4	-	-	310
	Totalt	46	20	140	159	30	8	175	31	16	4	-	-	629
Medicinskt	Kvinnor	15	9	29	79	27	6	82	22	6	48	-	-	323
	Män	64	12	26	10	9	5	28	5	1	8	-	-	168
	Totalt	79	21	55	89	36	11	110	27	7	56	-	-	491
Naturvetenskapligt	Kvinnor	1	2	7	3	6	-	15	3	2	4	-	-	43
	Män	10	1	36	13	3	1	16	3	1	9	-	-	93
	Totalt	11	3	43	16	9	1	31	6	3	13	-	-	136
Tekniskt	Kvinnor	2	8	20	17	5	14	84	3	4	9	-	-	166
	Män	106	23	133	85	12	35	272	6	-	42	-	-	714
	Totalt	108	31	153	102	17	49	356	9	4	51	-	-	880
Gemensamt/övrigt	Kvinnor	-	1	4	21	-	1	1	530	64	64	87	62	835
	Män	2	-	2	1	1	-	-	102	20	208	5	82	423
	Totalt	2	1	6	22	1	1	1	632	84	272	92	144	1 258

**Tabell 2a. Antal anställda fördelade efter universitet/högskola, vetenskapsområde, kön och tjänstekategori 2001**

Table 2a. Number of employees by university/university college, area of research, sex and type of employment 2001

Universitet/högskola	Kön	Tjänstekategori												
		Vetenskapsområde		Professor	Forskar-assistent	Lektor	Adjunkt	Gäst- o tim- lärare	Annan Fo/Un- personal	Forskar- studer- ande	Admin. personal	Bibl.- personal	Teknisk personal	Lokal- vårdare
<b>Karolinska institutet</b>	Kvinnor	39	40	65	212	-	368	414	588	58	661	2	182	2 629
	Män	237	30	81	44	-	345	221	79	22	197	-	102	1 358
	Totalt	276	70	146	256	-	713	635	667	80	858	2	284	3 987
Medicinskt	Kvinnor	39	40	65	212	-	368	414	588	58	661	2	182	2 629
	Män	237	30	81	44	-	345	221	79	22	197	-	102	1 358
	Totalt	276	70	146	256	-	713	635	667	80	858	2	284	3 987
<b>Kungl. Tekniska högskolan</b>	Kvinnor	14	23	22	48	3	42	199	411	35	99	28	168	1 092
	Män	223	50	222	181	6	201	654	123	11	466	3	157	2 297
	Totalt	237	73	244	229	9	243	853	534	46	565	31	325	3 389
Tekniskt	Kvinnor	14	23	22	48	3	42	199	411	35	99	28	168	1 092
	Män	223	50	222	181	6	201	654	123	11	466	3	157	2 297
	Totalt	237	73	244	229	9	243	853	534	46	565	31	325	3 389
<b>Chalmers tekniska högskola</b>	Kvinnor	9	25	29	13	1	32	192	322	33	92	59	61	868
	Män	145	77	242	80	14	106	503	77	8	414	10	167	1 843
	Totalt	154	102	271	93	15	138	695	399	41	506	69	228	2 711
Tekniskt	Kvinnor	9	25	29	13	1	32	192	322	33	92	59	61	868
	Män	145	77	242	80	14	106	503	77	8	414	10	167	1 843
	Totalt	154	102	271	93	15	138	695	399	41	506	69	228	2 711
<b>Luleå tekniska universitet</b>	Kvinnor	5	5	37	132	1	4	88	200	40	69	12	53	646
	Män	92	5	135	158	3	12	159	41	7	149	-	78	839
	Totalt	97	10	172	290	4	16	247	241	47	218	12	131	1 485
Humanistisk-samhällsvetenskapligt	Kvinnor	2	1	14	72	1	-	21	-	-	2	-	-	113
	Män	13	-	29	77	-	1	11	-	-	3	-	-	134
	Totalt	15	1	43	149	1	1	32	-	-	5	-	-	247
Medicinskt	Kvinnor	-	-	6	50	-	-	1	-	-	-	-	-	57
	Män	2	-	1	7	1	1	-	-	-	-	-	-	12
	Totalt	2	-	7	57	1	1	1	-	-	-	-	-	69
Tekniskt	Kvinnor	2	4	17	10	-	3	65	-	-	10	-	-	111
	Män	77	5	105	74	2	7	147	1	-	50	-	-	468
	Totalt	79	9	122	84	2	10	212	1	-	60	-	-	579
Gemensamt/övrigt	Kvinnor	1	-	-	-	-	1	1	200	40	57	12	53	365
	Män	-	-	-	-	-	3	1	40	7	96	-	78	225
	Totalt	1	-	-	-	-	4	2	240	47	153	12	131	590
<b>Handelshögskolan i Stockholm</b>	Kvinnor	3	-	13	4	-	9	23	65	17	16	7	21	178
	Män	52	-	45	14	-	8	39	7	2	19	3	39	228
	Totalt	55	-	58	18	-	17	62	72	19	35	10	60	406
Humanistisk-samhällsvetenskapligt	Kvinnor	3	-	13	4	-	9	23	-	-	-	-	1	53
	Män	52	-	45	14	-	8	39	-	-	3	-	6	167
	Totalt	55	-	58	18	-	17	62	-	-	3	-	7	220
Gemensamt/övrigt	Kvinnor	-	-	-	-	-	-	-	65	17	16	7	20	125
	Män	-	-	-	-	-	-	-	7	2	16	3	33	61
	Totalt	-	-	-	-	-	-	-	72	19	32	10	53	186
<b>Sveriges lantbruksuniversitet</b>	Kvinnor	29	33	29	98	-	217	275	409	42	368	90	148	1 738
	Män	147	45	85	85	-	375	227	144	21	503	5	140	1 777
	Totalt	176	78	114	183	-	592	502	553	63	871	95	288	3 515
SLU	Kvinnor	29	33	29	98	-	217	275	409	42	368	90	148	1 738
	Män	147	45	85	85	-	375	227	144	21	503	5	140	1 777
	Totalt	176	78	114	183	-	592	502	553	63	871	95	288	3 515

**Tabell 2a. Antal anställda fördelade efter universitet/högskola, vetenskapsområde, kön och tjänstekategori 2001**

Table 2a. Number of employees by university/university college, area of research, sex and type of employment 2001

Universitet/högskola	Kön	Tjänstekategori												
		Vetenskapsområde	Professor	Forskar-assistent	Lektor	Adjunkt	Gäst- o tim- lärare	Annan Fo/Un- personal	Forskar- studer- ande	Admin. personal	Bibl.- personal	Teknisk personal	Lokal- vårdare	Arvo- dister
<b>Karlstads universitet</b>	Kvinnor	8	1	39	143	1	11	46	161	18	51	19	53	551
	Män	30	3	112	134	-	7	51	29	3	62	-	24	455
	Totalt	38	4	151	277	1	18	97	190	21	113	19	77	1 006
Humanistisk- samhällsvetenskapligt	Kvinnor	6	-	22	79	-	9	29	51	-	20	-	14	230
	Män	16	2	61	79	-	2	27	2	-	9	-	12	210
	Totalt	22	2	83	158	-	11	56	53	-	29	-	26	440
Medicinskt	Kvinnor	-	-	5	38	1	-	2	5	-	4	-	2	57
	Män	-	-	1	-	-	-	-	-	-	-	-	1	2
	Totalt	-	-	6	38	1	-	2	5	-	4	-	3	59
Naturvetenskapligt	Kvinnor	-	-	11	14	-	1	7	10	-	6	-	1	50
	Män	9	-	26	19	-	3	6	-	-	6	-	2	71
	Totalt	9	-	37	33	-	4	13	10	-	12	-	3	121
Tekniskt	Kvinnor	2	1	1	11	-	1	8	14	-	6	-	4	48
	Män	5	1	24	36	-	2	18	1	-	16	-	2	105
	Totalt	7	2	25	47	-	3	26	15	-	22	-	6	153
Gemensamt/övrigt	Kvinnor	-	-	-	1	-	-	-	81	18	15	19	32	166
	Män	-	-	-	-	-	-	-	26	3	31	-	7	67
	Totalt	-	-	-	1	-	-	-	107	21	46	19	39	233
<b>Växjö universitet</b>	Kvinnor	5	-	30	72	3	9	39	111	21	29	25	38	382
	Män	29	2	79	109	4	13	62	62	7	55	-	18	440
	Totalt	34	2	109	181	7	22	101	173	28	84	25	56	822
Humanistisk- samhällsvetenskapligt	Kvinnor	3	-	20	39	3	3	29	-	-	-	-	-	97
	Män	18	2	49	61	3	5	37	-	-	-	-	-	175
	Totalt	21	2	69	100	6	8	66	-	-	-	-	-	272
Medicinskt	Kvinnor	-	-	5	24	-	-	-	1	-	-	-	-	30
	Män	-	-	2	6	-	-	-	-	-	-	-	-	8
	Totalt	-	-	7	30	-	-	-	1	-	-	-	-	38
Naturvetenskapligt	Kvinnor	2	-	5	5	-	2	5	-	-	-	-	-	19
	Män	4	-	17	12	-	5	15	-	-	-	-	-	53
	Totalt	6	-	22	17	-	7	20	-	-	-	-	-	72
Tekniskt	Kvinnor	-	-	-	3	-	3	5	-	-	-	-	-	11
	Män	7	-	11	28	1	2	10	-	-	-	-	-	59
	Totalt	7	-	11	31	1	5	15	-	-	-	-	-	70
Gemensamt/övrigt	Kvinnor	-	-	-	1	-	1	-	110	21	29	25	38	225
	Män	-	-	-	2	-	1	-	62	7	55	-	18	145
	Totalt	-	-	-	3	-	2	-	172	28	84	25	56	370
<b>Örebro universitet</b>	Kvinnor	7	-	43	120	7	10	44	195	25	10	29	38	528
	Män	22	3	92	120	16	11	41	83	14	57	1	53	513
	Totalt	29	3	135	240	23	21	85	278	39	67	30	91	1 041
Humanistisk- samhällsvetenskapligt	Kvinnor	6	-	32	61	7	7	32	21	-	1	-	-	167
	Män	18	3	58	87	12	9	27	15	-	3	-	-	232
	Totalt	24	3	90	148	19	16	59	36	-	4	-	-	399
Medicinskt	Kvinnor	-	-	8	58	-	2	1	2	-	-	-	-	71
	Män	-	-	9	7	-	-	1	-	-	1	-	-	18
	Totalt	-	-	17	65	-	2	2	2	-	1	-	-	89
Tekniskt	Kvinnor	1	-	3	1	-	1	11	8	-	-	-	-	25
	Män	4	-	25	26	3	2	13	7	-	5	-	-	85
	Totalt	5	-	28	27	3	3	24	15	-	5	-	-	110
Gemensamt/övrigt	Kvinnor	-	-	-	-	-	-	-	164	25	9	29	38	265
	Män	-	-	-	-	1	-	-	61	14	48	1	53	178
	Totalt	-	-	-	-	1	-	-	225	39	57	30	91	443

**Tabell 2a. Antal anställda fördelade efter universitet/högskola, vetenskapsområde, kön och tjänstekategori 2001**

Table 2a. Number of employees by university/university college, area of research, sex and type of employment 2001

Universitet/högskola	Kön	Tjänstekategori												Samtlig personal
		Vetenskapsområde	Professor	Forskar-assistent	Lektor	Adjunkt	Gäst- o tim- lärare	Annan Fo/Un- personal	Forskar- studer- ande	Admin. personal	Bibl.- personal	Teknisk personal	Lokal- vårdare	
<b>Blekinge tekniska högskola</b>	Kvinnor	5	-	12	38	2	16	19	63	10	17	-	30	212
	Män	12	-	40	59	-	29	34	17	4	49	-	40	284
	Totalt	17	-	52	97	2	45	53	80	14	66	-	70	496
Humanistisk-samhällsvetenskapligt	Kvinnor	1	-	7	8	-	5	4	2	-	2	-	-	29
	Män	1	-	11	13	-	4	4	-	-	-	-	-	33
	Totalt	2	-	18	21	-	9	8	2	-	2	-	-	62
Medicinskt	Kvinnor	1	-	1	19	-	-	9	-	-	-	-	-	30
	Män	-	-	2	4	-	-	-	-	-	-	-	-	6
	Totalt	1	-	3	23	-	-	9	-	-	-	-	-	36
Naturvetenskapligt	Kvinnor	-	-	1	2	-	1	-	-	-	-	-	-	4
	Män	2	-	4	9	-	1	-	-	-	-	-	-	16
	Totalt	2	-	5	11	-	2	-	-	-	-	-	-	20
Tekniskt	Kvinnor	3	-	3	9	2	10	6	14	-	4	-	-	51
	Män	9	-	23	33	-	24	30	3	-	19	-	-	141
	Totalt	12	-	26	42	2	34	36	17	-	23	-	-	192
Gemensamt/övrigt	Kvinnor	-	-	-	-	-	-	-	47	10	11	-	30	98
	Män	-	-	-	-	-	-	-	14	4	30	-	40	88
	Totalt	-	-	-	-	-	-	-	61	14	41	-	70	186
<b>Högskolan i Jönköping</b>	Kvinnor	3	-	9	47	-	7	22	72	20	11	9	52	252
	Män	20	-	54	53	-	9	28	25	6	37	-	36	268
	Totalt	23	-	63	100	-	16	50	97	26	48	9	88	520
Humanistisk-samhällsvetenskapligt	Kvinnor	3	-	8	37	-	6	21	-	-	-	-	-	75
	Män	14	-	30	32	-	8	25	-	-	-	-	-	109
	Totalt	17	-	38	69	-	14	46	-	-	-	-	-	184
Naturvetenskapligt	Kvinnor	-	-	-	2	-	-	-	-	-	-	-	-	2
	Män	-	-	9	9	-	-	-	-	-	-	-	-	18
	Totalt	-	-	9	11	-	-	-	-	-	-	-	-	20
Tekniskt	Kvinnor	-	-	1	8	-	-	1	-	-	-	-	-	10
	Män	6	-	15	12	-	1	3	-	-	-	-	-	37
	Totalt	6	-	16	20	-	1	4	-	-	-	-	-	47
Gemensamt/övrigt	Kvinnor	-	-	-	-	-	1	-	72	20	11	9	52	165
	Män	-	-	-	-	-	-	-	25	6	37	-	36	104
	Totalt	-	-	-	-	-	1	-	97	26	48	9	88	269
<b>Högskolan i Kalmar</b>	Kvinnor	2	2	24	82	2	5	17	109	7	44	26	32	352
	Män	12	-	67	108	1	5	17	26	5	65	2	9	317
	Totalt	14	2	91	190	3	10	34	135	12	109	28	41	669
Humanistisk-samhällsvetenskapligt	Kvinnor	1	-	12	39	-	4	3	35	1	6	-	8	109
	Män	3	-	19	48	-	2	1	9	-	10	-	4	96
	Totalt	4	-	31	87	-	6	4	44	1	16	-	12	205
Medicinskt	Kvinnor	-	-	9	30	1	-	4	1	-	-	-	-	45
	Män	-	-	5	8	1	-	1	1	-	1	-	-	17
	Totalt	-	-	14	38	2	-	5	2	-	1	-	-	62
Naturvetenskapligt	Kvinnor	1	1	3	9	-	-	9	8	-	15	-	-	46
	Män	5	-	25	14	-	2	9	1	-	8	-	-	64
	Totalt	6	1	28	23	-	2	18	9	-	23	-	-	110
Tekniskt	Kvinnor	-	1	-	3	1	1	1	10	-	10	-	-	27
	Män	4	-	17	37	-	-	6	2	-	20	-	2	88
	Totalt	4	1	17	40	1	1	7	12	-	30	-	2	115
Gemensamt/övrigt	Kvinnor	-	-	-	1	-	-	-	55	6	13	26	24	125
	Män	-	-	1	1	-	1	-	13	5	26	2	3	52
	Totalt	-	-	1	2	-	1	-	68	11	39	28	27	177



**Tabell 2a. Antal anställda fördelade efter universitet/högskola, vetenskapsområde, kön och tjänstekategori 2001**

Table 2a. Number of employees by university/university college, area of research, sex and type of employment 2001

Universitet/högskola	Kön	Tjänstekategori												
		Vetenskapsområde	Professor	Forskar-assistent	Lektor	Adjunkt	Gäst- o tim- lärare	Annan Fo/Un- personal	Forskar- studer- ande	Admin. personal	Bibl.- personal	Teknisk personal	Lokal- vårdare	Arvo- dister
<b>Malmö högskola</b>	Kvinnor	8	4	60	161	27	10	28	144	20	87	35	65	649
	Män	25	2	93	119	18	8	19	57	9	73	-	66	489
	Totalt	33	6	153	280	45	18	47	201	29	160	35	131	1 138
Humanistisk- samhällsvetenskapligt	Kvinnor	3	2	30	78	21	3	19	10	-	-	-	6	172
	Män	10	-	39	64	5	1	8	-	-	1	-	9	137
	Totalt	13	2	69	142	26	4	27	10	-	1	-	15	309
Medicinskt	Kvinnor	5	2	20	61	2	6	6	18	-	74	16	-	210
	Män	11	2	13	12	1	2	6	6	-	14	-	-	67
	Totalt	16	4	33	73	3	8	12	24	-	88	16	-	277
Naturvetenskapligt	Kvinnor	-	-	7	17	1	-	1	-	-	-	-	-	26
	Män	-	-	19	12	2	-	2	-	-	-	-	-	35
	Totalt	-	-	26	29	3	-	3	-	-	-	-	-	61
Tekniskt	Kvinnor	-	-	2	5	3	-	2	-	-	4	-	2	18
	Män	4	-	20	30	9	4	3	-	-	3	-	4	77
	Totalt	4	-	22	35	12	4	5	-	-	7	-	6	95
Gemensamt/övrigt	Kvinnor	-	-	1	-	-	1	-	116	20	9	19	57	223
	Män	-	-	2	1	1	1	-	51	9	55	-	53	173
	Totalt	-	-	3	1	1	2	-	167	29	64	19	110	396
<b>Mitthögskolan</b>	Kvinnor	5	-	35	133	40	7	41	157	36	46	21	33	554
	Män	16	-	109	148	41	24	49	38	8	105	-	17	555
	Totalt	21	-	144	281	81	31	90	195	44	151	21	50	1 109
Humanistisk- samhällsvetenskapligt	Kvinnor	3	-	16	69	7	7	20	28	-	11	-	1	162
	Män	3	-	50	63	8	17	18	3	-	13	-	-	175
	Totalt	6	-	66	132	15	24	38	31	-	24	-	1	337
Medicinskt	Kvinnor	1	-	5	48	28	-	2	9	-	4	-	-	97
	Män	1	-	5	10	21	-	3	1	-	-	-	-	41
	Totalt	2	-	10	58	49	-	5	10	-	4	-	-	138
Naturvetenskapligt	Kvinnor	1	-	10	7	2	-	11	11	-	6	-	-	48
	Män	2	-	27	14	1	3	11	1	-	6	-	-	65
	Totalt	3	-	37	21	3	3	22	12	-	12	-	-	113
Tekniskt	Kvinnor	-	-	4	9	3	-	8	20	-	10	-	1	55
	Män	10	-	27	61	11	4	17	5	-	28	-	2	165
	Totalt	10	-	31	70	14	4	25	25	-	38	-	3	220
Gemensamt/övrigt	Kvinnor	-	-	-	-	-	-	-	89	36	15	21	31	192
	Män	-	-	-	-	-	-	-	28	8	58	-	15	109
	Totalt	-	-	-	-	-	-	-	117	44	73	21	46	301
<b>Mälardalens högskola</b>	Kvinnor	3	-	38	135	8	14	20	159	14	22	1	18	432
	Män	33	-	90	137	12	7	38	52	6	60	-	19	454
	Totalt	36	-	128	272	20	21	58	211	20	82	1	37	886
Humanistisk- samhällsvetenskapligt	Kvinnor	1	-	21	38	7	9	5	20	-	1	-	-	102
	Män	11	-	39	42	9	2	7	8	-	5	-	-	123
	Totalt	12	-	60	80	16	11	12	28	-	6	-	-	225
Medicinskt	Kvinnor	1	-	9	60	-	-	5	15	-	1	-	1	92
	Män	1	-	2	7	-	-	1	4	-	-	-	-	15
	Totalt	2	-	11	67	-	-	6	19	-	1	-	1	107
Naturvetenskapligt	Kvinnor	-	-	3	7	-	4	4	9	-	6	-	-	33
	Män	3	-	21	16	2	2	5	2	-	6	-	2	59
	Totalt	3	-	24	23	2	6	9	11	-	12	-	2	92
Tekniskt	Kvinnor	1	-	5	30	1	1	6	13	-	3	-	1	61
	Män	18	-	28	72	1	3	25	4	-	23	-	2	176
	Totalt	19	-	33	102	2	4	31	17	-	26	-	3	237
Gemensamt/övrigt	Kvinnor	-	-	-	-	-	-	-	102	14	11	1	16	144
	Män	-	-	-	-	-	-	-	34	6	26	-	15	81
	Totalt	-	-	-	-	-	-	-	136	20	37	1	31	225

**Tabell 2a. Antal anställda fördelade efter universitet/högskola, vetenskapsområde, kön och tjänstekategori 2001**

Table 2a. Number of employees by university/university college, area of research, sex and type of employment 2001

Universitet/högskola	Kön	Tjänstekategori											Samtlig personal	
		Vetenskapsområde	Professor	Forskar-assistent	Lektor	Adjunkt	Gäst- o tim-lärare	Annan Fo/Un-personal	Forskar-studer-ande	Admin. personal	Bibl.-personal	Teknisk personal		Lokal-vårdare
<b>Högskolan i Borås</b>	Kvinnor	4	-	22	137	44	5	3	106	20	13	-	1	355
	Män	7	-	48	66	47	3	12	57	4	27	-	-	271
	Totalt	11	-	70	203	91	8	15	163	24	40	-	1	626
Humanistisk-samhällsvetenskapligt	Kvinnor	2	-	14	61	21	4	3	-	-	-	-	-	105
	Män	3	-	25	31	14	1	7	-	-	1	-	-	82
	Totalt	5	-	39	92	35	5	10	-	-	1	-	-	187
Medicinskt	Kvinnor	1	-	3	59	11	-	-	1	-	1	-	-	76
	Män	-	-	1	10	11	-	-	-	-	-	-	-	22
	Totalt	1	-	4	69	22	-	-	1	-	1	-	-	98
Naturvetenskapligt	Kvinnor	1	-	-	3	2	-	-	-	-	-	-	-	6
	Män	2	-	3	3	1	-	1	-	-	-	-	-	10
	Totalt	3	-	3	6	3	-	1	-	-	-	-	-	16
Tekniskt	Kvinnor	-	-	2	11	1	1	-	-	-	-	-	-	15
	Män	2	-	19	21	15	2	4	-	-	-	-	-	63
	Totalt	2	-	21	32	16	3	4	-	-	-	-	-	78
Gemensamt/övrigt	Kvinnor	-	-	3	3	9	-	-	105	20	12	-	1	153
	Män	-	-	-	1	6	-	-	57	4	26	-	-	94
	Totalt	-	-	3	4	15	-	-	162	24	38	-	1	247
<b>Högskolan Dalarna</b>	Kvinnor	-	2	29	104	1	5	8	72	10	11	-	39	281
	Män	5	3	52	100	-	12	5	27	5	51	-	32	292
	Totalt	5	5	81	204	1	17	13	99	15	62	-	71	573
Humanistisk-samhällsvetenskapligt	Kvinnor	-	-	19	64	-	1	6	-	-	3	-	-	93
	Män	3	-	23	42	-	-	-	1	-	3	-	-	72
	Totalt	3	-	42	106	-	1	6	1	-	6	-	-	165
Medicinskt	Kvinnor	-	-	8	27	-	1	-	-	-	-	-	-	36
	Män	-	-	2	4	-	-	-	-	-	-	-	-	6
	Totalt	-	-	10	31	-	1	-	-	-	-	-	-	42
Naturvetenskapligt	Kvinnor	-	-	2	4	-	-	-	-	-	2	-	-	8
	Män	-	1	9	11	-	7	1	-	-	3	-	-	32
	Totalt	-	1	11	15	-	7	1	-	-	5	-	-	40
Tekniskt	Kvinnor	-	2	-	8	1	3	2	-	-	1	-	-	17
	Män	2	2	18	42	-	5	4	1	-	3	-	-	77
	Totalt	2	4	18	50	1	8	6	1	-	4	-	-	94
Gemensamt/övrigt	Kvinnor	-	-	-	1	-	-	-	72	10	5	-	39	127
	Män	-	-	-	1	-	-	-	25	5	42	-	32	105
	Totalt	-	-	-	2	-	-	-	97	15	47	-	71	232
<b>Högskolan på Gotland</b>	Kvinnor	-	-	4	9	-	-	1	31	7	15	-	-	67
	Män	-	-	21	5	1	-	1	16	2	25	-	-	71
	Totalt	-	-	25	14	1	-	2	47	9	40	-	-	138
Humanistisk-samhällsvetenskapligt	Kvinnor	-	-	3	6	-	-	-	-	-	9	-	-	18
	Män	-	-	15	3	1	-	1	3	-	5	-	-	28
	Totalt	-	-	18	9	1	-	1	3	-	14	-	-	46
Naturvetenskapligt	Kvinnor	-	-	1	3	-	-	1	1	-	-	-	-	6
	Män	-	-	5	-	-	-	-	-	-	2	-	-	7
	Totalt	-	-	6	3	-	-	1	1	-	2	-	-	13
Tekniskt	Kvinnor	-	-	-	-	-	-	-	-	-	-	-	-	-
	Män	-	-	1	2	-	-	-	2	-	2	-	-	7
	Totalt	-	-	1	2	-	-	-	2	-	2	-	-	7
Gemensamt/övrigt	Kvinnor	-	-	-	-	-	-	-	30	7	6	-	-	43
	Män	-	-	-	-	-	-	-	11	2	16	-	-	29
	Totalt	-	-	-	-	-	-	-	41	9	22	-	-	72

**Tabell 2a. Antal anställda fördelade efter universitet/högskola, vetenskapsområde, kön och tjänstekategori 2001**

Table 2a. Number of employees by university/university college, area of research, sex and type of employment 2001

Universitet/högskola	Kön	Tjänstekategori												
		Vetenskapsområde		Professor	Forskar-assistent	Lektor	Adjunkt	Gäst- o tim- lärare	Annan Fo/Un- personal	Forskar- studer- ande	Admin. personal	Bibl.- personal	Teknisk personal	Lokal- vårdare
<b>Högskolan i Gävle</b>	Kvinnor	-	1	31	119	5	10	3	109	16	20	-	24	338
	Män	10	-	64	105	9	8	3	51	3	38	-	18	309
	Totalt	10	1	95	224	14	18	6	160	19	58	-	42	647
Humanistisk- samhällsvetenskapligt	Kvinnor	-	-	21	54	-	6	-	3	-	1	-	-	85
	Män	2	-	32	48	-	4	-	1	-	-	-	-	87
	Totalt	2	-	53	102	-	10	-	4	-	1	-	-	172
Medicinskt	Kvinnor	-	-	5	34	-	-	-	-	-	-	-	-	39
	Män	1	-	3	7	-	-	-	-	-	-	-	-	11
	Totalt	1	-	8	41	-	-	-	-	-	-	-	-	50
Naturvetenskapligt	Kvinnor	-	-	4	23	-	4	-	-	-	-	-	-	31
	Män	1	-	15	33	-	2	-	-	-	-	-	-	51
	Totalt	1	-	19	56	-	6	-	-	-	-	-	-	82
Tekniskt	Kvinnor	-	-	1	8	-	-	3	1	-	1	-	-	14
	Män	6	-	14	17	-	2	3	1	-	4	-	-	47
	Totalt	6	-	15	25	-	2	6	2	-	5	-	-	61
Gemensamt/övrigt	Kvinnor	-	1	-	-	5	-	-	105	16	18	-	24	169
	Män	-	-	-	-	9	-	-	49	3	34	-	18	113
	Totalt	-	1	-	-	14	-	-	154	19	52	-	42	282
<b>Högskolan i Halmstad</b>	Kvinnor	-	1	25	45	8	-	3	79	7	6	14	49	237
	Män	13	-	51	64	14	3	11	25	4	31	-	47	263
	Totalt	13	1	76	109	22	3	14	104	11	37	14	96	500
Humanistisk- samhällsvetenskapligt	Kvinnor	-	-	16	19	5	-	1	3	-	-	-	7	51
	Män	3	-	28	32	7	2	4	4	-	-	-	6	86
	Totalt	3	-	44	51	12	2	5	7	-	-	-	13	137
Medicinskt	Kvinnor	-	1	6	22	3	-	-	-	-	-	-	14	46
	Män	1	-	1	1	-	-	-	-	-	-	-	8	11
	Totalt	1	1	7	23	3	-	-	-	-	-	-	22	57
Naturvetenskapligt	Kvinnor	-	-	1	2	-	-	-	-	-	-	-	1	4
	Män	2	-	7	7	4	-	-	-	-	1	-	2	23
	Totalt	2	-	8	9	4	-	-	-	-	1	-	3	27
Tekniskt	Kvinnor	-	-	2	2	-	-	2	-	-	-	-	3	9
	Män	7	-	15	24	3	-	7	4	-	9	-	2	71
	Totalt	7	-	17	26	3	-	9	4	-	9	-	5	80
Gemensamt/övrigt	Kvinnor	-	-	-	-	-	-	-	76	7	6	14	24	127
	Män	-	-	-	-	-	1	-	17	4	21	-	29	72
	Totalt	-	-	-	-	-	1	-	93	11	27	14	53	199
<b>Högskolan Kristianstad</b>	Kvinnor	-	-	27	113	-	-	5	52	6	11	14	39	267
	Män	5	-	50	71	-	-	5	16	3	31	1	25	207
	Totalt	5	-	77	184	-	-	10	68	9	42	15	64	474
Humanistisk- samhällsvetenskapligt	Kvinnor	-	-	18	47	-	-	5	9	-	2	-	6	87
	Män	2	-	27	36	-	-	-	7	-	1	-	4	77
	Totalt	2	-	45	83	-	-	5	16	-	3	-	10	164
Medicinskt	Kvinnor	-	-	5	52	-	-	-	2	-	4	-	4	67
	Män	2	-	5	2	-	-	1	-	-	-	-	5	15
	Totalt	2	-	10	54	-	-	1	2	-	4	-	9	82
Naturvetenskapligt	Kvinnor	-	-	3	10	-	-	-	-	-	3	-	2	18
	Män	-	-	14	13	-	-	1	-	-	-	-	1	29
	Totalt	-	-	17	23	-	-	1	-	-	3	-	3	47
Tekniskt	Kvinnor	-	-	1	4	-	-	-	1	-	-	-	-	6
	Män	1	-	4	20	-	-	3	1	-	18	-	3	50
	Totalt	1	-	5	24	-	-	3	2	-	18	-	3	56
Gemensamt/övrigt	Kvinnor	-	-	-	-	-	-	-	40	6	2	14	27	89
	Män	-	-	-	-	-	-	-	8	3	12	1	12	36
	Totalt	-	-	-	-	-	-	-	48	9	14	15	39	125

**Tabell 2a. Antal anställda fördelade efter universitet/högskola, vetenskapsområde, kön och tjänstekategori 2001**

Table 2a. Number of employees by university/university college, area of research, sex and type of employment 2001

Universitet/högskola	Kön	Tjänstekategori												Samtlig personal
		Vetenskapsområde	Professor	Forskar-assistent	Lektor	Adjunkt	Gäst- o tim-lärare	Annan Fo/Un-personal	Forskar-studer-ande	Admin. personal	Bibl.-personal	Teknisk personal	Lokal-vårdare	
<b>Högskolan i Skövde</b>	Kvinnor	-	-	6	40	38	10	10	56	8	11	-	49	228
	Män	10	-	51	27	27	20	22	9	5	23	-	44	238
	Totalt	10	-	57	67	65	30	32	65	13	34	-	93	466
Humanistisk-samhällsvetenskapligt	Kvinnor	-	-	3	9	12	4	-	-	-	-	-	-	28
	Män	3	-	20	6	18	4	2	-	-	-	-	-	53
	Totalt	3	-	23	15	30	8	2	-	-	-	-	-	81
Medicinskt	Kvinnor	-	-	3	22	17	-	1	-	-	-	-	-	43
	Män	-	-	2	5	-	-	-	-	-	-	-	-	7
	Totalt	-	-	5	27	17	-	1	-	-	-	-	-	50
Tekniskt	Kvinnor	-	-	-	9	9	6	9	-	-	-	-	-	33
	Män	7	-	29	16	8	16	20	-	-	1	-	-	97
	Totalt	7	-	29	25	17	22	29	-	-	1	-	-	130
Gemensamt/övrigt	Kvinnor	-	-	-	-	-	-	-	56	8	11	-	49	124
	Män	-	-	-	-	1	-	-	9	5	22	-	44	81
	Totalt	-	-	-	-	1	-	-	65	13	33	-	93	205
<b>Högskolan i Trollhättan/ Uddevalla</b>	Kvinnor	-	-	13	102	8	-	3	68	16	17	-	19	246
	Män	1	-	31	94	2	2	6	25	2	30	-	8	201
	Totalt	1	-	44	196	10	2	9	93	18	47	-	27	447
Humanistisk-samhällsvetenskapligt	Kvinnor	-	-	11	46	4	-	2	6	-	1	-	5	75
	Män	-	-	15	62	1	-	2	3	-	2	-	2	87
	Totalt	-	-	26	108	5	-	4	9	-	3	-	7	162
Medicinskt	Kvinnor	-	-	1	43	4	-	-	1	-	-	-	1	50
	Män	-	-	2	6	1	-	-	2	-	-	-	-	11
	Totalt	-	-	3	49	5	-	-	3	-	-	-	1	61
Naturvetenskapligt	Kvinnor	-	-	1	6	-	-	-	-	-	-	-	1	8
	Män	-	-	4	3	-	-	-	-	-	-	-	2	9
	Totalt	-	-	5	9	-	-	-	-	-	-	-	3	17
Tekniskt	Kvinnor	-	-	-	7	-	-	1	1	-	9	-	-	18
	Män	1	-	10	23	-	1	4	3	-	10	-	-	52
	Totalt	1	-	10	30	-	1	5	4	-	19	-	-	70
Gemensamt/övrigt	Kvinnor	-	-	-	-	-	-	-	60	16	7	-	12	95
	Män	-	-	-	-	-	1	-	17	2	18	-	4	42
	Totalt	-	-	-	-	-	1	-	77	18	25	-	16	137
<b>Idrottshögskolan i Stockholm</b>	Kvinnor	-	-	3	15	-	3	1	8	3	1	-	-	34
	Män	2	-	10	13	-	2	1	6	1	4	-	-	39
	Totalt	2	-	13	28	-	5	2	14	4	5	-	-	73
Humanistisk-samhällsvetenskapligt	Kvinnor	-	-	-	14	-	2	-	-	-	-	-	-	16
	Män	-	-	5	11	-	1	-	-	-	-	-	-	17
	Totalt	-	-	5	25	-	3	-	-	-	-	-	-	33
Medicinskt	Kvinnor	-	-	3	1	-	1	1	-	-	-	-	-	6
	Män	2	-	5	2	-	1	1	2	-	1	-	-	14
	Totalt	2	-	8	3	-	2	2	2	-	1	-	-	20
Gemensamt/övrigt	Kvinnor	-	-	-	-	-	-	-	8	3	1	-	-	12
	Män	-	-	-	-	-	-	-	4	1	3	-	-	8
	Totalt	-	-	-	-	-	-	-	12	4	4	-	-	20

**Tabell 2a. Antal anställda fördelade efter universitet/högskola, vetenskapsområde, kön och tjänstekategori 2001**

Table 2a. Number of employees by university/university college, area of research, sex and type of employment 2001

Universitet/högskola	Kön	Tjänstekategori												Samtlig personal
		Vetenskapsområde		Professor	Forskar-assistent	Lektor	Adjunkt	Gäst- o tim- lärare	Annan Fo/Un- personal	Forskar- studer- ande	Admin. personal	Bibl.- personal	Teknisk personal	
<b>Lärarhögskolan i Stockholm</b>	Kvinnor	6	4	35	147	2	2	9	110	15	22	12	45	409
	Män	8	-	25	61	2	-	2	25	3	41	3	25	195
	Totalt	14	4	60	208	4	2	11	135	18	63	15	70	604
Humanistisk-samhällsvetenskapligt	Kvinnor	6	4	30	127	2	2	9	3	-	8	-	-	191
	Män	8	-	21	47	1	-	2	-	-	5	-	-	84
	Totalt	14	4	51	174	3	2	11	3	-	13	-	-	275
Naturvetenskapligt	Kvinnor	-	-	5	15	-	-	-	-	-	2	-	-	22
	Män	-	-	4	11	1	-	-	-	-	-	-	-	16
	Totalt	-	-	9	26	1	-	-	-	-	2	-	-	38
Tekniskt	Kvinnor	-	-	-	3	-	-	-	-	-	-	-	-	3
	Män	-	-	-	1	-	-	-	-	-	-	-	-	1
	Totalt	-	-	-	4	-	-	-	-	-	-	-	-	4
Gemensamt/övrigt	Kvinnor	-	-	-	2	-	-	-	107	15	12	12	45	193
	Män	-	-	-	2	-	-	-	25	3	36	3	25	94
	Totalt	-	-	-	4	-	-	-	132	18	48	15	70	287
<b>Södertörns högskola</b>	Kvinnor	6	6	61	26	1	6	44	110	18	26	-	44	348
	Män	22	7	89	37	-	14	37	33	6	31	-	38	314
	Totalt	28	13	150	63	1	20	81	143	24	57	-	82	662
Humanistisk-samhällsvetenskapligt	Kvinnor	3	-	52	23	1	2	27	25	-	6	-	-	139
	Män	15	-	72	31	-	6	26	6	-	8	-	-	164
	Totalt	18	-	124	54	1	8	53	31	-	14	-	-	303
Naturvetenskapligt	Kvinnor	3	6	6	1	-	4	17	10	-	9	-	-	56
	Män	7	7	13	-	-	8	11	2	-	4	-	-	52
	Totalt	10	13	19	1	-	12	28	12	-	13	-	-	108
Tekniskt	Kvinnor	-	-	3	2	-	-	-	-	-	-	-	-	5
	Män	-	-	4	6	-	-	-	-	-	-	-	-	10
	Totalt	-	-	7	8	-	-	-	-	-	-	-	-	15
Gemensamt/övrigt	Kvinnor	-	-	-	-	-	-	-	75	18	11	-	44	148
	Män	-	-	-	-	-	-	-	25	6	19	-	38	88
	Totalt	-	-	-	-	-	-	-	100	24	30	-	82	236
<b>Danshögskolan</b>	Kvinnor	2	-	4	16	23	4	-	7	-	-	-	2	58
	Män	-	-	1	3	6	9	-	-	-	5	-	-	24
	Totalt	2	-	5	19	29	13	-	7	-	5	-	2	82
Humanistisk-samhällsvetenskapligt	Kvinnor	2	-	4	16	23	4	-	7	-	-	-	2	58
	Män	-	-	1	3	6	9	-	-	-	5	-	-	24
	Totalt	2	-	5	19	29	13	-	7	-	5	-	2	82
<b>Dramatiska institutet</b>	Kvinnor	2	-	1	8	-	-	-	17	-	1	-	-	29
	Män	6	-	8	12	-	-	-	4	-	11	-	-	41
	Totalt	8	-	9	20	-	-	-	21	-	12	-	-	70
Humanistisk-samhällsvetenskapligt	Kvinnor	2	-	1	8	-	-	-	17	-	1	-	-	29
	Män	6	-	8	12	-	-	-	4	-	11	-	-	41
	Totalt	8	-	9	20	-	-	-	21	-	12	-	-	70
<b>Konstfack</b>	Kvinnor	5	-	7	28	1	2	-	32	4	1	4	-	84
	Män	13	-	15	34	2	1	-	9	1	19	1	-	95
	Totalt	18	-	22	62	3	3	-	41	5	20	5	-	179
Humanistisk-samhällsvetenskapligt	Kvinnor	5	-	7	28	1	2	-	32	4	1	4	-	84
	Män	13	-	15	34	2	1	-	9	1	19	1	-	95
	Totalt	18	-	22	62	3	3	-	41	5	20	5	-	179
<b>Kungl. Konsthögskolan</b>	Kvinnor	3	-	3	4	-	-	-	15	-	1	-	2	28
	Män	10	-	5	8	-	-	-	1	2	9	-	1	36
	Totalt	13	-	8	12	-	-	-	16	2	10	-	3	64
Humanistisk-samhällsvetenskapligt	Kvinnor	3	-	3	4	-	-	-	15	-	1	-	2	28
	Män	10	-	5	8	-	-	-	1	2	9	-	1	36
	Totalt	13	-	8	12	-	-	-	16	2	10	-	3	64

**Tabell 2a. Antal anställda fördelade efter universitet/högskola, vetenskapsområde, kön och tjänstekategori 2001**

Table 2a. Number of employees by university/university college, area of research, sex and type of employment 2001

Universitet/högskola	Kön	Tjänstekategori												
		Vetenskapsområde	Professor	Forskar-assistent	Lektor	Adjunkt	Gäst- o tim- lärare	Annan Fo/Un- personal	Forskar- studer- ande	Admin. personal	Bibl.- personal	Teknisk personal	Lokal- vårdare	Arvo- dister
<b>Kungl. Musikhögskolan i Stockholm</b>	Kvinnor	-	-	14	23	16	-	-	20	3	9	4	-	89
	Män	17	-	28	46	41	-	1	11	-	23	3	-	170
	Totalt	17	-	42	69	57	-	1	31	3	32	7	-	259
Humanistisk- samhällsvetenskapligt	Kvinnor	-	-	14	23	16	-	-	20	3	9	4	-	89
	Män	17	-	28	46	41	-	1	11	-	23	3	-	170
	Totalt	17	-	42	69	57	-	1	31	3	32	7	-	259
<b>Operahögskolan i Stockholm</b>	Kvinnor	-	-	-	11	3	-	-	4	-	-	-	-	18
	Män	2	-	-	5	1	1	-	1	-	2	-	-	12
	Totalt	2	-	-	16	4	1	-	5	-	2	-	-	30
Humanistisk- samhällsvetenskapligt	Kvinnor	-	-	-	11	3	-	-	4	-	-	-	-	18
	Män	2	-	-	5	1	1	-	1	-	2	-	-	12
	Totalt	2	-	-	16	4	1	-	5	-	2	-	-	30
<b>Teaterhögskolan i Stockholm</b>	Kvinnor	-	-	-	9	-	2	-	8	-	4	-	-	23
	Män	-	-	1	5	-	1	-	3	-	9	-	-	19
	Totalt	-	-	1	14	-	3	-	11	-	13	-	-	42
Humanistisk- samhällsvetenskapligt	Kvinnor	-	-	-	9	-	2	-	8	-	4	-	-	23
	Män	-	-	1	5	-	1	-	3	-	9	-	-	19
	Totalt	-	-	1	14	-	3	-	11	-	13	-	-	42
<b>Musikhögskolan Ingesund</b>	Kvinnor	-	-	1	7	11	-	-	6	3	-	-	-	28
	Män	-	-	2	24	19	1	-	3	-	1	-	-	50
	Totalt	-	-	3	31	30	1	-	9	3	1	-	-	78
Humanistisk- samhällsvetenskapligt	Kvinnor	-	-	1	7	11	-	-	6	3	-	-	-	28
	Män	-	-	2	24	19	1	-	3	-	1	-	-	50
	Totalt	-	-	3	31	30	1	-	9	3	1	-	-	78
<b>Stockholms Musik- pedagogiska Institut</b>	Kvinnor	-	-	-	4	6	-	-	3	-	-	-	-	13
	Män	-	-	1	12	3	-	-	1	-	-	-	-	17
	Totalt	-	-	1	16	9	-	-	4	-	-	-	-	30
Humanistisk- samhällsvetenskapligt	Kvinnor	-	-	-	4	6	-	-	3	-	-	-	-	13
	Män	-	-	1	12	3	-	-	1	-	-	-	-	17
	Totalt	-	-	1	16	9	-	-	4	-	-	-	-	30
<b>Ericastiftelsen</b>	Kvinnor	1	-	1	6	-	2	-	9	-	3	-	7	29
	Män	-	-	-	6	-	-	-	-	-	1	-	3	10
	Totalt	1	-	1	12	-	2	-	9	-	4	-	10	39
Gemensamt/övrigt	Kvinnor	1	-	1	6	-	2	-	9	-	3	-	7	29
	Män	-	-	-	6	-	-	-	-	-	1	-	3	10
	Totalt	1	-	1	12	-	2	-	9	-	4	-	10	39
<b>Ersta Sköndal högskola</b>	Kvinnor	-	-	13	14	-	9	-	17	8	3	1	18	83
	Män	1	-	11	5	-	5	-	1	-	-	-	13	36
	Totalt	1	-	24	19	-	14	-	18	8	3	1	31	119
Humanistisk- samhällsvetenskapligt	Kvinnor	-	-	5	5	-	9	-	-	-	1	-	8	28
	Män	1	-	11	4	-	5	-	1	-	-	-	12	34
	Totalt	1	-	16	9	-	14	-	1	-	1	-	20	62
Medicinskt	Kvinnor	-	-	8	9	-	-	-	2	-	-	-	3	22
	Män	-	-	-	1	-	-	-	-	-	-	-	1	2
	Totalt	-	-	8	10	-	-	-	2	-	-	-	4	24
Gemensamt/övrigt	Kvinnor	-	-	-	-	-	-	-	15	8	2	1	7	33
	Män	-	-	-	-	-	-	-	-	-	-	-	-	-
	Totalt	-	-	-	-	-	-	-	15	8	2	1	7	33
<b>Gammelkroppa skogsskola</b>	Kvinnor	-	-	-	2	-	-	-	1	-	3	2	-	8
	Män	-	-	-	4	1	-	-	2	-	-	1	-	8
	Totalt	-	-	-	6	1	-	-	3	-	3	3	-	16
Gemensamt/övrigt	Kvinnor	-	-	-	2	-	-	-	1	-	3	2	-	8
	Män	-	-	-	4	1	-	-	2	-	-	1	-	8
	Totalt	-	-	-	6	1	-	-	3	-	3	3	-	16

**Tabell 2a. Antal anställda fördelade efter universitet/högskola, vetenskapsområde, kön och tjänstekategori 2001**

Table 2a. Number of employees by university/university college, area of research, sex and type of employment 2001

Universitet/högskola	Kön	Tjänstekategori												Samtlig personal
		Vetenskapsområde	Professor	Forskar-assistent	Lektor	Adjunkt	Gäst- o tim-lärare	Annan Fo/Un-personal	Forskar-studer-ande	Admin. personal	Bibl.-personal	Teknisk personal	Lokal-vårdare	
<b>Hälsöghögskolan i Jönköping</b>	Kvinnor	1	-	23	51	-	-	1	29	-	2	-	-	107
	Män	4	-	11	17	-	-	-	5	-	4	-	-	41
	Totalt	5	-	34	68	-	-	1	34	-	6	-	-	148
Medicinskt	Kvinnor	1	-	23	51	-	-	1	29	-	2	-	-	107
	Män	4	-	11	17	-	-	-	5	-	4	-	-	41
	Totalt	5	-	34	68	-	-	1	34	-	6	-	-	148
<b>Johannelunds teologiska högskola</b>	Kvinnor	-	-	-	2	1	-	-	2	-	-	1	-	6
	Män	-	-	5	2	1	-	-	2	-	1	-	-	11
	Totalt	-	-	5	4	2	-	-	4	-	1	1	-	17
Humanistisk-samhällsvetenskapligt	Kvinnor	-	-	-	2	1	-	-	2	-	-	1	-	6
	Män	-	-	5	2	1	-	-	2	-	1	-	-	11
	Totalt	-	-	5	4	2	-	-	4	-	1	1	-	17
<b>Röda korsets högskola</b>	Kvinnor	-	-	5	21	-	-	-	11	2	1	-	16	56
	Män	-	-	2	1	-	-	-	1	-	1	-	8	13
	Totalt	-	-	7	22	-	-	-	12	2	2	-	24	69
Humanistisk-samhällsvetenskapligt	Kvinnor	-	-	1	1	-	-	-	1	-	-	-	-	3
	Män	-	-	-	-	-	-	-	-	-	-	-	-	-
	Totalt	-	-	1	1	-	-	-	1	-	-	-	-	3
Medicinskt	Kvinnor	-	-	4	20	-	-	-	10	2	1	-	16	53
	Män	-	-	2	1	-	-	-	1	-	1	-	8	13
	Totalt	-	-	6	21	-	-	-	11	2	2	-	24	66
<b>Sophiahemmets sjuksköterskehögskola</b>	Kvinnor	-	2	5	24	-	-	-	14	4	-	-	2	51
	Män	1	-	1	1	-	-	-	3	-	2	-	1	9
	Totalt	1	2	6	25	-	-	-	17	4	2	-	3	60
Medicinskt	Kvinnor	-	2	5	24	-	-	-	2	2	-	-	2	37
	Män	1	-	1	1	-	-	-	-	-	1	-	1	5
	Totalt	1	2	6	25	-	-	-	2	2	1	-	3	42
Gemensamt/övrigt	Kvinnor	-	-	-	-	-	-	-	12	2	-	-	-	14
	Män	-	-	-	-	-	-	-	3	-	1	-	-	4
	Totalt	-	-	-	-	-	-	-	15	2	1	-	-	18
<b>Teologiska Högskolan, Stockholm</b>	Kvinnor	-	-	1	1	-	-	-	5	2	-	-	-	9
	Män	-	-	10	-	-	-	-	-	-	-	-	-	10
	Totalt	-	-	11	1	-	-	-	5	2	-	-	-	19
Humanistisk-samhällsvetenskapligt	Kvinnor	-	-	1	1	-	-	-	5	2	-	-	-	9
	Män	-	-	10	-	-	-	-	-	-	-	-	-	10
	Totalt	-	-	11	1	-	-	-	5	2	-	-	-	19
<b>Örebro Teologiska Högskola</b>	Kvinnor	-	-	-	2	-	-	-	3	1	-	-	-	6
	Män	-	-	5	4	-	-	-	1	1	-	-	-	11
	Totalt	-	-	5	6	-	-	-	4	2	-	-	-	17
Humanistisk-samhällsvetenskapligt	Kvinnor	-	-	-	2	-	-	-	-	-	-	-	-	2
	Män	-	-	5	4	-	-	-	-	-	-	-	-	9
	Totalt	-	-	5	6	-	-	-	-	-	-	-	-	11
Gemensamt/övrigt	Kvinnor	-	-	-	-	-	-	-	3	1	-	-	-	4
	Män	-	-	-	-	-	-	-	1	1	-	-	-	2
	Totalt	-	-	-	-	-	-	-	4	2	-	-	-	6

**Tabell 2b. Antal anställda, omräknade till heltidspersoner, fördelade efter universitet/högskola, vetenskapsområde, kön och tjänstekategori 2001**

Table 2b. Number of employees (FTE) by university/university college, area of research, sex and type of employment 2001

Universitet/högskola	Kön	Tjänstekategori													
		Vetenskapsområde	Professor	Forskar-assistent	Lektor	Adjunkt	Gäst- o tim- lärare	Annan Fo/Un- personal	Forskar- studer- ande	Admin. personal	Bibl.- personal	Teknisk personal	Lokal- vårdare	Arvo- dister	Samtlig personal
<b>Totalt</b>	Kvinnor		461,5	383,0	1 665,4	3 379,0	176,5	1 473,4	3 533,7	6 881,4	1 058,2	3 446,4	775,4	716,6	23 950,3
	Män		2 806,3	590,0	4 049,5	3 082,2	218,2	1 963,2	4 632,5	1 915,3	383,7	4 689,6	97,5	855,2	25 283,1
	Totalt		3 267,8	973,0	5 714,8	6 461,2	394,7	3 436,5	8 166,2	8 796,6	1 441,8	8 136,0	872,9	1 571,9	49 233,3
<b>Uppsala universitet</b>	Kvinnor		55,3	38,7	161,7	146,6	4,7	192,9	527,3	581,7	103,5	354,5	21,8	87,1	2 275,7
	Män		358,8	56,3	358,0	109,8	7,2	250,7	601,7	150,5	55,9	444,6	-	135,6	2 529,0
	Totalt		414,2	94,9	519,7	256,4	11,9	443,6	1 129,0	732,1	159,4	799,1	21,8	222,7	4 804,7
Humanistisk- samhällsvetenskapligt	Kvinnor		28,6	15,8	99,5	81,1	4,7	56,5	208,8	157,0	1,1	8,7	-	-	661,7
	Män		110,4	15,8	158,4	72,1	7,2	78,2	160,8	29,1	-	41,9	-	-	673,9
	Totalt		139,0	31,6	257,9	153,2	11,9	134,6	369,6	186,1	1,1	50,6	-	-	1 335,6
Medicinskt	Kvinnor		14,0	7,9	28,2	54,2	-	93,6	131,4	111,3	0,5	140,8	-	-	581,8
	Män		101,0	4,5	42,8	7,4	-	63,0	77,6	6,7	-	56,0	-	-	358,9
	Totalt		115,0	12,4	71,0	61,6	-	156,5	209,0	118,0	0,5	196,8	-	-	940,7
Naturvetenskapligt	Kvinnor		12,7	13,0	31,3	8,8	-	36,6	171,4	97,5	0,5	89,8	-	-	461,5
	Män		128,8	34,0	143,9	21,7	-	92,0	299,7	22,5	-	198,9	-	-	941,4
	Totalt		141,5	47,0	175,2	30,5	-	128,6	471,1	120,0	0,5	288,7	-	-	1 403,0
Tekniskt	Kvinnor		-	2,0	2,8	2,5	-	5,3	15,7	19,1	-	2,0	-	-	49,4
	Män		18,7	2,0	11,9	8,6	-	17,6	63,6	1,0	-	33,8	-	-	157,1
	Totalt		18,7	4,0	14,7	11,1	-	22,9	79,3	20,1	-	35,8	-	-	206,4
Gemensamt/övrigt	Kvinnor		-	-	-	-	-	1,0	-	196,8	101,4	113,3	21,8	87,1	521,3
	Män		-	-	1,0	-	-	-	-	91,2	55,9	114,1	-	135,6	397,8
	Totalt		-	-	1,0	-	-	1,0	-	287,9	157,3	227,4	21,8	222,7	919,0
<b>Lunds universitet</b>	Kvinnor		58,1	82,5	183,5	188,3	6,9	54,4	509,8	673,8	98,3	488,7	103,6	115,9	2 563,7
	Män		432,8	131,9	492,8	188,2	19,2	123,8	764,3	212,2	56,4	544,9	19,4	171,0	3 157,0
	Totalt		490,9	214,4	676,3	376,5	26,1	178,2	1 274,1	886,0	154,7	1 033,6	123,0	286,9	5 720,7
Humanistisk- samhällsvetenskapligt	Kvinnor		30,4	19,9	83,8	69,4	2,9	27,2	175,4	126,8	17,9	30,4	-	-	583,9
	Män		113,0	17,9	179,3	94,7	3,1	44,3	165,2	27,1	9,8	91,8	-	-	746,1
	Totalt		143,4	37,8	263,1	164,1	6,0	71,5	340,6	153,9	27,7	122,2	-	-	1 330,0
Medicinskt	Kvinnor		10,0	23,6	45,5	84,8	1,0	14,7	91,2	146,5	2,4	285,9	-	-	705,4
	Män		107,9	33,2	73,4	13,4	2,1	19,6	70,1	23,5	3,8	89,1	-	-	436,0
	Totalt		117,9	56,7	118,8	98,3	3,1	34,3	161,2	170,0	6,1	375,0	-	-	1 141,4
Naturvetenskapligt	Kvinnor		7,0	26,4	27,1	4,1	1,0	6,0	100,0	73,8	8,7	86,5	-	-	340,4
	Män		99,0	55,7	102,7	8,4	5,0	21,9	179,1	15,8	3,3	134,4	-	-	625,2
	Totalt		106,0	82,1	129,7	12,5	6,0	27,9	279,1	89,6	12,0	220,9	-	-	965,6
Tekniskt	Kvinnor		10,7	11,7	25,7	26,9	2,0	6,6	141,3	125,4	2,0	37,4	-	-	389,7
	Män		113,0	25,2	137,4	70,7	9,0	19,0	350,0	22,2	-	137,3	-	-	883,8
	Totalt		123,7	36,9	163,2	97,6	11,0	25,6	491,2	147,6	2,0	174,7	-	-	1 273,4
Gemensamt/övrigt	Kvinnor		-	1,0	1,5	3,0	-	-	2,0	201,3	67,5	48,5	103,6	115,9	544,3
	Män		-	-	-	1,0	-	19,0	-	123,7	39,6	92,4	19,4	171,0	465,9
	Totalt		-	1,0	1,5	4,0	-	19,0	2,0	324,9	107,0	140,9	123,0	286,9	1 010,2
<b>Göteborgs universitet</b>	Kvinnor		70,1	36,0	179,4	285,2	3,7	233,4	318,9	578,4	127,5	429,1	82,2	81,3	2 425,2
	Män		302,6	31,5	344,5	180,6	12,3	203,5	275,1	154,5	36,0	326,2	7,0	59,3	1 933,1
	Totalt		372,8	67,5	523,9	465,9	16,0	437,0	594,0	732,8	163,4	755,3	89,2	140,6	4 358,3
Humanistisk- samhällsvetenskapligt	Kvinnor		28,1	6,8	120,1	189,3	2,7	120,4	136,2	230,7	3,7	45,1	-	-	883,0
	Män		111,9	4,0	215,6	165,7	4,8	123,5	124,2	48,7	1,5	103,4	-	-	903,2
	Totalt		140,0	10,8	335,7	354,9	7,5	243,9	260,4	279,3	5,2	148,5	-	-	1 786,2
Medicinskt	Kvinnor		26,4	17,4	42,2	90,7	-	98,4	78,5	149,3	-	296,7	6,8	-	806,5
	Män		118,8	13,2	47,8	3,8	-	60,6	31,1	22,0	-	74,3	-	-	371,5
	Totalt		145,2	30,6	90,0	94,5	-	159,0	109,6	171,3	-	371,0	6,8	-	1 177,9
Naturvetenskapligt	Kvinnor		14,6	11,8	14,8	3,5	0,8	1,5	103,2	45,1	-	49,2	2,1	-	246,6
	Män		68,5	12,8	76,2	9,7	6,5	9,6	117,9	17,4	0,1	86,7	-	-	405,2
	Totalt		83,1	24,6	91,0	13,2	7,3	11,1	221,1	62,5	0,1	135,9	2,1	-	651,8
Gemensamt/övrigt	Kvinnor		1,0	-	2,2	1,8	0,3	13,1	1,0	153,3	123,8	38,2	73,4	81,3	489,2
	Män		3,5	1,5	5,0	1,5	1,0	9,9	2,0	66,5	34,4	61,8	7,0	59,3	253,2
	Totalt		4,5	1,5	7,2	3,3	1,3	23,0	3,0	219,8	158,1	99,9	80,4	140,6	742,4



**Tabell 2b. Antal anställda, omräknade till heltidspersoner, fördelade efter universitet/högskola, vetenskapsområde, kön och tjänstekategori 2001**

Table 2b. Number of employees (FTE) by university/university college, area of research, sex and type of employment 2001

Universitet/högskola	Kön	Tjänstekategori												Samtlig personal
		Vetenskapsområde	Professor	Forskar-assistent	Lektor	Adjunkt	Gäst- o tim-lärare	Annan Fo/Un-personal	Forskar-studer-ande	Admin. personal	Bibl.-personal	Teknisk personal	Lokal-vårdare	
<b>Stockholms universitet</b>	Kvinnor	57,9	36,3	134,3	100,9	4,1	213,0	326,2	410,9	80,2	168,2	54,1	84,4	1 670,5
	Män	247,7	62,6	281,0	77,4	6,5	209,6	314,3	122,4	25,0	240,2	26,1	79,7	1 692,4
	Totalt	305,5	98,9	415,3	178,3	10,6	422,6	640,5	533,3	105,2	408,5	80,2	164,1	3 362,8
Humanistisk-samhällsvetenskapligt	Kvinnor	41,0	16,3	101,5	83,4	4,1	135,5	172,5	184,4	1,6	38,0	-	52,6	830,7
	Män	135,0	13,7	185,8	53,3	6,5	110,7	132,3	38,0	0,5	44,3	-	55,0	775,0
	Totalt	175,9	30,0	287,2	136,7	10,6	246,1	304,8	222,4	2,1	82,3	-	107,6	1 605,7
Naturvetenskapligt	Kvinnor	15,9	20,0	29,7	6,5	-	77,0	150,7	67,3	1,0	103,4	-	11,0	482,4
	Män	110,5	48,9	85,2	10,8	-	97,9	168,2	14,0	-	132,6	-	12,8	680,8
	Totalt	126,4	68,9	114,8	17,3	-	175,0	318,9	81,2	1,0	235,9	-	23,9	1 163,2
Tekniskt	Kvinnor	1,0	-	3,2	11,0	-	0,5	3,0	8,7	-	1,6	-	2,1	31,1
	Män	2,2	-	10,1	13,3	-	1,0	13,8	1,0	-	13,1	-	5,3	59,7
	Totalt	3,2	-	13,3	24,3	-	1,5	16,8	9,7	-	14,7	-	7,4	90,7
Gemensamt/övrigt	Kvinnor	-	-	-	-	-	-	-	150,6	77,6	25,3	54,1	18,6	326,3
	Män	-	-	-	-	-	-	-	69,5	24,5	50,3	26,1	6,6	176,9
	Totalt	-	-	-	-	-	-	-	220,1	102,1	75,6	80,2	25,3	503,2
<b>Umeå universitet</b>	Kvinnor	30,9	22,3	139,6	247,9	1,5	88,9	253,0	428,9	66,4	282,8	89,4	61,4	1 712,9
	Män	185,7	49,3	297,8	220,5	1,9	96,0	241,6	132,9	23,5	328,5	8,5	66,3	1 652,4
	Totalt	216,6	71,6	437,3	468,4	3,4	184,9	494,6	561,8	89,9	611,3	97,9	127,7	3 365,3
Humanistisk-samhällsvetenskapligt	Kvinnor	11,8	12,8	72,6	140,4	1,0	48,9	114,7	115,3	-	19,6	0,8	1,0	538,8
	Män	52,7	17,6	124,7	145,6	-	38,8	95,0	29,3	1,0	41,2	-	0,3	546,1
	Totalt	64,5	30,4	197,2	286,0	1,0	87,8	209,7	144,6	1,0	60,8	0,8	1,3	1 084,9
Medicinskt	Kvinnor	16,0	3,9	43,0	87,6	0,3	16,1	67,0	95,7	-	159,1	-	-	488,6
	Män	79,8	8,4	61,9	14,5	1,3	10,4	36,5	7,5	-	76,1	-	-	296,3
	Totalt	95,8	12,3	104,9	102,1	1,6	26,4	103,5	103,2	-	235,2	-	-	784,9
Naturvetenskapligt	Kvinnor	2,1	4,6	18,5	14,1	0,2	16,4	64,4	3,0	-	46,0	-	-	169,2
	Män	43,3	23,3	87,5	16,5	0,4	22,7	97,1	1,0	-	30,9	-	-	322,6
	Totalt	45,4	27,9	106,0	30,6	0,6	39,1	161,5	4,0	-	76,8	-	-	491,8
Tekniskt	Kvinnor	-	1,0	4,5	4,8	-	1,3	7,0	1,8	-	-	-	-	20,3
	Män	10,0	-	22,2	42,3	-	20,2	13,0	-	-	10,6	-	-	118,1
	Totalt	10,0	1,0	26,7	47,1	-	21,4	20,0	1,8	-	10,6	-	-	138,4
Gemensamt/övrigt	Kvinnor	1,0	-	1,0	1,0	-	6,3	-	213,1	66,4	58,2	88,6	60,4	496,0
	Män	-	-	1,5	1,7	0,3	4,0	-	95,2	22,5	169,7	8,5	66,0	369,4
	Totalt	1,0	-	2,5	2,7	0,3	10,3	-	308,3	88,9	227,9	97,1	126,4	865,4
<b>Linköpings universitet</b>	Kvinnor	26,1	30,7	107,7	179,1	40,0	13,6	226,4	477,3	69,2	108,0	70,6	17,3	1 366,0
	Män	186,9	41,4	264,3	174,5	31,3	22,0	347,1	98,1	19,8	251,6	4,1	29,9	1 470,9
	Totalt	213,0	72,1	372,0	353,7	71,4	35,6	573,6	575,4	89,0	359,5	74,6	47,2	2 836,9
Humanistisk-samhällsvetenskapligt	Kvinnor	9,7	11,3	49,5	71,7	11,4	1,2	80,7	18,2	11,5	-	-	-	265,1
	Män	31,4	7,8	79,6	70,7	10,5	1,5	55,3	9,1	2,5	4,0	-	-	272,1
	Totalt	41,1	19,0	129,1	142,3	21,8	2,7	136,0	27,3	14,0	4,0	-	-	537,2
Medicinskt	Kvinnor	13,4	8,7	29,0	70,0	19,7	6,0	53,4	19,2	6,0	40,6	-	-	266,0
	Män	56,8	11,7	24,7	9,0	6,6	4,0	21,5	5,0	0,8	8,0	-	-	148,1
	Totalt	70,2	20,4	53,7	79,0	26,3	10,0	74,8	24,2	6,8	48,6	-	-	414,0
Naturvetenskapligt	Kvinnor	1,0	2,0	6,5	2,9	5,6	-	11,2	2,7	1,9	3,5	-	-	37,2
	Män	10,0	1,0	34,5	13,0	3,0	0,4	9,8	2,2	1,0	8,8	-	-	83,7
	Totalt	11,0	3,0	41,0	15,9	8,6	0,4	21,0	4,9	2,9	12,3	-	-	120,9
Tekniskt	Kvinnor	2,0	7,8	20,0	15,6	3,4	6,0	80,2	1,2	4,0	7,6	-	-	147,7
	Män	86,7	20,9	124,0	80,9	10,3	16,1	260,6	4,0	-	38,9	-	-	642,4
	Totalt	88,7	28,7	144,0	96,5	13,7	22,1	340,8	5,1	4,0	46,5	-	-	790,1
Gemensamt/övrigt	Kvinnor	-	1,0	2,7	19,0	-	0,4	1,0	436,0	45,8	56,3	70,6	17,3	650,1
	Män	2,0	-	1,5	1,0	1,0	-	-	77,9	15,5	191,8	4,1	29,9	324,7
	Totalt	2,0	1,0	4,2	20,0	1,0	0,4	1,0	513,9	61,3	248,1	74,6	47,2	974,7

**Tabell 2b. Antal anställda, omräknade till heltidspersoner, fördelade efter universitet/högskola, vetenskapsområde, kön och tjänstekategori 2001**

Table 2b. Number of employees (FTE) by university/university college, area of research, sex and type of employment 2001

Universitet/högskola	Kön	Tjänstekategori												Samtlig personal
		Vetenskapsområde	Professor	Forskar-assistent	Lektor	Adjunkt	Gäst- o tim- lärare	Annan Fo/Un- personal	Forskar- studer- ande	Admin. personal	Bibl.- personal	Teknisk personal	Lokal- vårdare	
<b>Karolinska institutet</b>	Kvinnor	37,5	34,8	62,2	181,1	-	325,6	300,4	541,4	55,8	598,7	2,0	30,8	2 170,2
	Män	229,7	28,8	75,5	36,4	-	311,0	147,7	75,3	21,8	190,5	-	20,0	1 136,7
	Totalt	267,2	63,6	137,7	217,5	-	636,6	448,2	616,7	77,6	789,2	2,0	50,7	3 306,9
Medicinskt	Kvinnor	37,5	34,8	62,2	181,1	-	325,6	300,4	541,4	55,8	598,7	2,0	30,8	2 170,2
	Män	229,7	28,8	75,5	36,4	-	311,0	147,7	75,3	21,8	190,5	-	20,0	1 136,7
	Totalt	267,2	63,6	137,7	217,5	-	636,6	448,2	616,7	77,6	789,2	2,0	50,7	3 306,9
<b>Kungl. Tekniska högskolan</b>	Kvinnor	12,7	21,2	20,0	40,5	2,4	34,2	188,2	382,1	32,9	86,1	26,5	31,2	878,0
	Män	192,2	49,6	211,4	164,4	5,2	163,9	633,2	112,5	10,1	418,4	3,0	35,0	1 998,7
	Totalt	204,9	70,8	231,4	204,9	7,6	198,1	821,3	494,6	43,0	504,4	29,5	66,2	2 876,6
Tekniskt	Kvinnor	12,7	21,2	20,0	40,5	2,4	34,2	188,2	382,1	32,9	86,1	26,5	31,2	878,0
	Män	192,2	49,6	211,4	164,4	5,2	163,9	633,2	112,5	10,1	418,4	3,0	35,0	1 998,7
	Totalt	204,9	70,8	231,4	204,9	7,6	198,1	821,3	494,6	43,0	504,4	29,5	66,2	2 876,6
<b>Chalmers tekniska högskola</b>	Kvinnor	8,8	24,5	27,2	12,1	1,0	21,5	186,0	295,6	32,2	83,6	56,1	15,6	764,1
	Män	128,3	70,4	235,4	78,2	11,4	88,0	499,3	69,4	6,7	387,8	10,0	47,7	1 632,4
	Totalt	137,1	94,9	262,6	90,2	12,4	109,4	685,3	365,0	38,9	471,4	66,1	63,3	2 396,5
Tekniskt	Kvinnor	8,8	24,5	27,2	12,1	1,0	21,5	186,0	295,6	32,2	83,6	56,1	15,6	764,1
	Män	128,3	70,4	235,4	78,2	11,4	88,0	499,3	69,4	6,7	387,8	10,0	47,7	1 632,4
	Totalt	137,1	94,9	262,6	90,2	12,4	109,4	685,3	365,0	38,9	471,4	66,1	63,3	2 396,5
<b>Luleå tekniska universitet</b>	Kvinnor	3,4	4,5	32,2	118,1	0,3	3,0	85,0	188,7	38,6	65,1	10,0	10,5	559,3
	Män	66,5	5,0	127,0	148,0	2,3	9,8	154,6	39,3	6,2	142,3	-	28,8	729,6
	Totalt	69,9	9,5	159,2	266,1	2,6	12,8	239,5	228,0	44,8	207,4	10,0	39,3	1 288,8
Humanistisk- samhällsvetenskapligt	Kvinnor	1,5	0,7	11,7	66,1	0,3	-	20,8	-	-	2,0	-	-	103,0
	Män	10,1	-	27,7	72,4	-	1,3	10,1	-	-	3,0	-	-	124,5
	Totalt	11,6	0,7	39,4	138,5	0,3	1,3	30,9	-	-	5,0	-	-	227,5
Medicinskt	Kvinnor	-	-	4,6	44,3	-	-	1,0	-	-	-	-	-	49,9
	Män	0,4	-	1,0	6,5	0,3	0,5	-	-	-	-	-	-	8,7
	Totalt	0,4	-	5,6	50,8	0,3	0,5	1,0	-	-	-	-	-	58,6
Tekniskt	Kvinnor	1,0	3,8	15,9	7,7	-	2,0	62,2	-	-	9,5	-	-	102,0
	Män	56,0	5,0	98,3	69,1	2,0	6,2	143,5	1,0	-	45,3	-	-	426,3
	Totalt	56,9	8,8	114,2	76,8	2,0	8,2	205,6	1,0	-	54,8	-	-	528,3
Gemensamt/övrigt	Kvinnor	1,0	-	-	-	-	1,0	1,0	188,7	38,6	53,6	10,0	10,5	304,4
	Män	-	-	-	-	-	1,8	1,0	38,3	6,2	94,1	-	28,8	170,1
	Totalt	1,0	-	-	-	-	2,8	2,0	227,0	44,8	147,6	10,0	39,3	474,5
<b>Handelshögskolan i Stockholm</b>	Kvinnor	3,0	-	10,7	1,4	-	3,0	14,6	58,9	16,3	13,3	7,0	2,9	131,0
	Män	42,3	-	39,6	5,2	-	3,4	15,9	6,8	2,0	18,0	3,0	9,5	145,8
	Totalt	45,3	-	50,3	6,6	-	6,4	30,5	65,7	18,3	31,3	10,0	12,4	276,8
Humanistisk- samhällsvetenskapligt	Kvinnor	3,0	-	10,7	1,4	-	3,0	14,6	-	-	-	-	0,2	32,9
	Män	42,3	-	39,6	5,2	-	3,4	15,9	-	-	2,2	-	0,4	109,0
	Totalt	45,3	-	50,3	6,6	-	6,4	30,5	-	-	2,2	-	0,6	141,9
Gemensamt/övrigt	Kvinnor	-	-	-	-	-	-	-	58,9	16,3	13,3	7,0	2,7	98,1
	Män	-	-	-	-	-	-	-	6,8	2,0	15,8	3,0	9,2	36,8
	Totalt	-	-	-	-	-	-	-	65,7	18,3	29,1	10,0	11,9	134,9
<b>Sveriges lantbruks- universitet</b>	Kvinnor	29,0	30,8	29,4	86,4	-	189,6	250,5	367,5	39,1	329,5	75,7	29,6	1 457,1
	Män	142,7	43,8	80,0	78,7	-	351,4	218,7	133,2	20,6	484,0	4,3	34,4	1 591,5
	Totalt	171,7	74,6	109,4	165,1	-	541,0	469,1	500,7	59,7	813,4	80,0	64,0	3 048,5
SLU	Kvinnor	29,0	30,8	29,4	86,4	-	189,6	250,5	367,5	39,1	329,5	75,7	29,6	1 457,1
	Män	142,7	43,8	80,0	78,7	-	351,4	218,7	133,2	20,6	484,0	4,3	34,4	1 591,5
	Totalt	171,7	74,6	109,4	165,1	-	541,0	469,1	500,7	59,7	813,4	80,0	64,0	3 048,5

**Tabell 2b. Antal anställda, omräknade till heltidspersoner, fördelade efter universitet/högskola, vetenskapsområde, kön och tjänstekategori 2001**

Table 2b. Number of employees (FTE) by university/university college, area of research, sex and type of employment 2001

Universitet/högskola	Kön	Tjänstekategori												Samtlig personal
		Vetenskapsområde	Professor	Forskar-assistent	Lektor	Adjunkt	Gäst- o tim-lärare	Annan Fo/Un-personal	Forskar-studer-ande	Admin. personal	Bibl.-personal	Teknisk personal	Lokal-vårdare	
<b>Karlstads universitet</b>	Kvinnor	6,2	1,0	37,2	129,4	0,1	8,9	44,6	147,2	17,8	42,8	17,2	13,3	465,4
	Män	27,3	3,0	103,1	122,6	-	3,9	50,2	28,7	3,0	57,7	-	7,9	407,4
	Totalt	33,5	4,0	140,2	252,0	0,1	12,8	94,7	175,9	20,8	100,4	17,2	21,2	872,8
Humanistisk-samhällsvetenskapligt	Kvinnor	5,0	-	22,3	72,4	-	7,9	28,1	44,6	-	15,3	-	5,6	201,0
	Män	14,5	2,0	57,0	69,7	-	1,5	26,4	2,2	-	8,4	-	4,2	185,8
	Totalt	19,5	2,0	79,3	142,0	-	9,4	54,5	46,8	-	23,6	-	9,7	386,8
Medicinskt	Kvinnor	-	-	5,0	35,0	0,1	-	1,8	5,0	-	2,5	-	0,2	49,5
	Män	-	-	0,1	-	-	-	-	-	-	-	-	0,1	0,2
	Totalt	-	-	5,1	35,0	0,1	-	1,8	5,0	-	2,5	-	0,4	49,8
Naturvetenskapligt	Kvinnor	-	-	8,9	12,5	-	0,5	6,8	9,2	-	5,7	-	1,0	44,5
	Män	7,9	-	24,6	18,2	-	1,5	6,0	-	-	5,9	-	0,8	64,8
	Totalt	7,9	-	33,5	30,6	-	2,0	12,8	9,2	-	11,6	-	1,8	109,3
Tekniskt	Kvinnor	1,2	1,0	1,0	9,1	-	0,5	8,0	13,6	-	5,6	-	1,9	41,8
	Män	5,0	1,0	21,3	34,8	-	0,9	17,8	1,0	-	14,5	-	0,8	97,1
	Totalt	6,2	2,0	22,3	43,9	-	1,4	25,7	14,6	-	20,1	-	2,7	138,9
Gemensamt/övrigt	Kvinnor	-	-	-	0,5	-	-	-	74,9	17,8	13,8	17,2	4,6	128,6
	Män	-	-	-	-	-	-	-	25,5	3,0	28,9	-	2,0	59,5
	Totalt	-	-	-	0,5	-	-	-	100,4	20,8	42,7	17,2	6,6	188,1
<b>Växjö universitet</b>	Kvinnor	5,6	-	28,1	61,0	2,9	4,0	38,8	86,0	18,4	23,8	17,7	5,2	291,4
	Män	23,3	1,5	76,2	97,4	1,6	7,4	58,8	44,2	6,3	49,8	-	3,8	370,2
	Totalt	28,9	1,5	104,3	158,4	4,5	11,4	97,5	130,2	24,6	73,6	17,7	9,0	661,5
Humanistisk-samhällsvetenskapligt	Kvinnor	3,6	-	18,6	31,5	2,5	2,0	28,8	-	-	-	-	-	86,9
	Män	16,1	1,5	47,0	54,2	1,1	2,9	34,5	-	-	-	-	-	157,3
	Totalt	19,7	1,5	65,6	85,7	3,6	4,9	63,3	-	-	-	-	-	244,2
Medicinskt	Kvinnor	-	-	4,5	22,8	-	-	-	0,2	-	-	-	-	27,5
	Män	0,5	-	1,8	6,0	-	-	-	-	-	-	-	-	8,3
	Totalt	0,5	-	6,3	28,8	-	-	-	0,2	-	-	-	-	35,7
Naturvetenskapligt	Kvinnor	2,0	-	5,0	4,0	0,4	1,0	5,0	-	-	-	-	-	17,4
	Män	3,4	-	16,8	10,3	-	3,5	14,3	-	-	-	-	-	48,3
	Totalt	5,4	-	21,8	14,3	0,4	4,5	19,3	-	-	-	-	-	65,7
Tekniskt	Kvinnor	-	-	-	1,7	-	0,5	5,0	-	-	-	-	-	7,2
	Män	3,3	-	10,5	25,0	0,5	0,7	10,0	-	-	-	-	-	50,0
	Totalt	3,3	-	10,5	26,7	0,5	1,2	15,0	-	-	-	-	-	57,2
Gemensamt/övrigt	Kvinnor	-	-	-	1,0	-	0,5	-	85,8	18,4	23,8	17,7	5,2	152,4
	Män	-	-	0,1	1,9	-	0,3	-	44,2	6,3	49,8	-	3,8	106,4
	Totalt	-	-	0,1	2,9	-	0,8	-	130,1	24,6	73,6	17,7	9,0	258,8
<b>Örebro universitet</b>	Kvinnor	6,4	-	41,2	108,9	5,4	6,0	38,6	165,6	22,6	9,5	20,5	9,1	433,7
	Män	21,7	3,0	85,8	112,5	9,7	6,9	34,2	73,9	14,0	56,1	1,0	13,2	432,0
	Totalt	28,1	3,0	127,0	221,4	15,0	12,9	72,7	239,6	36,6	65,6	21,5	22,3	865,7
Humanistisk-samhällsvetenskapligt	Kvinnor	5,4	-	29,8	52,9	5,4	4,5	27,8	17,7	-	1,0	-	-	144,4
	Män	17,7	3,0	55,0	81,9	6,5	5,5	23,2	14,7	-	3,0	-	-	210,5
	Totalt	23,1	3,0	84,8	134,8	11,9	10,0	50,9	32,4	-	4,0	-	-	354,9
Medicinskt	Kvinnor	-	-	8,2	55,0	-	1,0	0,4	1,0	-	-	-	-	65,6
	Män	-	-	6,7	6,0	-	-	0,4	-	-	1,0	-	-	14,1
	Totalt	-	-	14,9	61,0	-	1,0	0,8	1,0	-	1,0	-	-	79,7
Tekniskt	Kvinnor	1,0	-	3,2	1,0	-	0,5	10,4	8,0	-	-	-	-	24,1
	Män	4,0	-	24,0	24,6	2,7	1,4	10,6	6,5	-	5,0	-	-	78,8
	Totalt	5,0	-	27,2	25,6	2,7	1,9	21,0	14,5	-	5,0	-	-	102,9
Gemensamt/övrigt	Kvinnor	-	-	-	-	-	-	-	139,0	22,6	8,5	20,5	9,1	199,7
	Män	-	-	-	-	0,5	-	-	52,7	14,0	47,1	1,0	13,2	128,6
	Totalt	-	-	-	-	0,5	-	-	191,7	36,6	55,6	21,5	22,3	328,2

**Tabell 2b. Antal anställda, omräknade till heltidspersoner, fördelade efter universitet/högskola, vetenskapsområde, kön och tjänstekategori 2001**

Table 2b. Number of employees (FTE) by university/university college, area of research, sex and type of employment 2001

Universitet/högskola	Kön	Tjänstekategori												Samtlig personal	
		Vetenskapsområde	Professor	Forskar-assistent	Lektor	Adjunkt	Gäst- o tim-lärare	Annan Fo/Un-personal	Forskar-studer-ande	Admin. personal	Bibl.-personal	Teknisk personal	Lokal-vårdare		Arvodister
<b>Blekinge tekniska högskola</b>	Kvinnor		5,0	-	12,2	35,5	1,0	5,3	18,8	60,0	10,0	15,3	-	6,3	169,3
	Män		10,9	-	39,3	53,1	-	9,5	32,0	16,6	4,0	41,1	-	12,5	218,8
	Totalt		15,9	-	51,5	88,5	1,0	14,8	50,8	76,6	14,0	56,4	-	18,7	388,1
Humanistisk-samhällsvetenskapligt	Kvinnor		1,0	-	7,2	7,5	-	1,5	4,0	1,8	-	1,2	-	-	24,1
	Män		1,2	-	10,8	11,3	-	1,8	4,0	-	-	-	-	-	29,0
	Totalt		2,2	-	18,0	18,7	-	3,3	8,0	1,8	-	1,2	-	-	53,1
Medicinskt	Kvinnor		1,0	-	1,0	18,3	-	-	9,0	-	-	-	-	-	29,3
	Män		-	-	1,5	4,0	-	-	-	-	-	-	-	-	5,5
	Totalt		1,0	-	2,5	22,3	-	-	9,0	-	-	-	-	-	34,8
Naturvetenskapligt	Kvinnor		-	-	1,0	2,0	-	0,5	-	-	-	-	-	-	3,5
	Män		1,3	-	4,0	8,3	-	0,3	-	-	-	-	-	-	13,8
	Totalt		1,3	-	5,0	10,3	-	0,8	-	-	-	-	-	-	17,3
Tekniskt	Kvinnor		3,0	-	3,0	7,8	1,0	3,3	5,8	13,6	-	3,5	-	-	41,0
	Män		8,4	-	23,0	29,6	-	7,5	28,0	2,9	-	11,8	-	-	111,1
	Totalt		11,4	-	26,0	37,3	1,0	10,8	33,8	16,5	-	15,3	-	-	152,0
Gemensamt/övrigt	Kvinnor		-	-	-	-	-	-	-	44,6	10,0	10,6	-	6,3	71,4
	Män		-	-	-	-	-	-	-	13,8	4,0	29,4	-	12,5	59,6
	Totalt		-	-	-	-	-	-	-	58,3	14,0	40,0	-	18,7	131,0
<b>Högskolan i Jönköping</b>	Kvinnor		2,9	-	9,0	41,9	-	5,7	21,3	66,7	19,8	10,8	7,9	15,5	201,3
	Män		17,7	-	52,1	48,6	-	7,7	27,4	25,0	6,0	36,5	-	11,3	232,2
	Totalt		20,6	-	61,1	90,5	-	13,4	48,7	91,7	25,8	47,3	7,9	26,8	433,6
Humanistisk-samhällsvetenskapligt	Kvinnor		2,9	-	8,0	32,2	-	4,7	20,3	-	-	-	-	-	68,1
	Män		12,2	-	28,4	28,2	-	6,7	25,0	-	-	-	-	-	100,4
	Totalt		15,1	-	36,4	60,4	-	11,4	45,3	-	-	-	-	-	168,5
Naturvetenskapligt	Kvinnor		-	-	-	1,7	-	-	-	-	-	-	-	-	1,7
	Män		-	-	9,0	8,2	-	-	-	-	-	-	-	-	17,2
	Totalt		-	-	9,0	9,9	-	-	-	-	-	-	-	-	18,9
Tekniskt	Kvinnor		-	-	1,0	8,0	-	-	1,0	-	-	-	-	-	10,0
	Män		5,5	-	14,7	12,3	-	1,0	2,4	-	-	-	-	-	35,8
	Totalt		5,5	-	15,7	20,3	-	1,0	3,4	-	-	-	-	-	45,8
Gemensamt/övrigt	Kvinnor		-	-	-	-	-	1,0	-	66,7	19,8	10,8	7,9	15,5	121,6
	Män		-	-	-	-	-	-	-	25,0	6,0	36,5	-	11,3	78,8
	Totalt		-	-	-	-	-	1,0	-	91,7	25,8	47,3	7,9	26,8	200,4
<b>Högskolan i Kalmar</b>	Kvinnor		2,0	1,9	22,6	74,7	0,6	5,0	16,7	97,5	6,7	39,5	20,0	6,7	293,7
	Män		11,1	-	65,8	102,7	0,1	5,0	16,7	23,3	4,8	62,3	1,8	2,8	296,2
	Totalt		13,1	1,9	88,4	177,4	0,7	10,0	33,4	120,8	11,4	101,7	21,8	9,5	590,0
Humanistisk-samhällsvetenskapligt	Kvinnor		1,0	-	11,0	36,4	-	4,0	2,8	31,2	0,8	6,0	-	2,8	96,0
	Män		2,9	-	18,3	44,8	-	2,0	1,0	8,4	-	9,8	-	2,0	89,1
	Totalt		3,9	-	29,3	81,1	-	6,0	3,8	39,6	0,8	15,8	-	4,8	185,1
Medicinskt	Kvinnor		-	-	8,8	26,4	0,1	-	4,0	1,0	-	-	-	-	40,3
	Män		-	-	4,8	8,0	0,1	-	1,0	0,5	-	0,8	-	-	15,1
	Totalt		-	-	13,6	34,4	0,2	-	5,0	1,5	-	0,8	-	-	55,4
Naturvetenskapligt	Kvinnor		1,0	1,0	2,8	8,1	-	-	8,9	7,1	-	12,7	-	-	41,5
	Män		4,2	-	25,0	12,5	-	2,0	8,7	0,2	-	8,0	-	-	60,5
	Totalt		5,2	1,0	27,8	20,5	-	2,0	17,6	7,3	-	20,7	-	-	102,0
Tekniskt	Kvinnor		-	0,9	-	2,9	0,5	1,0	1,0	8,8	-	9,3	-	-	24,2
	Män		4,0	-	16,8	36,5	-	-	6,0	2,0	-	19,0	-	0,4	84,7
	Totalt		4,0	0,9	16,8	39,4	0,5	1,0	7,0	10,8	-	28,3	-	0,4	108,9
Gemensamt/övrigt	Kvinnor		-	-	-	1,0	-	-	-	49,5	5,9	11,5	20,0	3,9	91,7
	Män		-	-	1,0	1,0	-	1,0	-	12,2	4,8	24,7	1,8	0,5	46,9
	Totalt		-	-	1,0	2,0	-	1,0	-	61,7	10,6	36,2	21,8	4,3	138,6

**Tabell 2b. Antal anställda, omräknade till heltidspersoner, fördelade efter universitet/högskola, vetenskapsområde, kön och tjänstekategori 2001**

Table 2b. Number of employees (FTE) by university/university college, area of research, sex and type of employment 2001

Universitet/högskola	Kön	Tjänstekategori											Samtlig personal	
		Professör	Forskar-assistent	Lektor	Adjunkt	Gäst- o tim- lärare	Annan Fo/Un- personal	Forskar- studer- ande	Admin. personal	Bibl.- personal	Teknisk personal	Lokal- vårdare		Arvo- dister
<b>Malmö högskola</b>	Kvinnor	8,0	4,0	55,9	136,9	15,1	6,7	28,1	133,8	19,0	74,5	29,9	9,4	521,1
	Män	21,5	1,8	87,7	105,6	13,4	5,1	19,0	50,6	8,8	65,1	1,0	15,9	395,3
	Totalt	29,5	5,8	143,6	242,5	28,5	11,7	47,1	184,4	27,8	139,5	30,9	25,4	916,5
Humanistisk- samhällsvetenskapligt	Kvinnor	3,0	2,0	27,8	65,1	12,0	1,9	18,8	9,8	-	-	-	1,2	141,6
	Män	7,8	-	37,0	57,3	3,8	1,0	9,0	-	-	0,4	-	5,0	121,2
	Totalt	10,8	2,0	64,8	122,5	15,8	2,9	27,8	9,8	-	0,4	-	6,1	262,8
Medicinskt	Kvinnor	5,0	2,0	18,4	51,7	0,6	4,0	6,3	15,8	-	65,8	13,4	-	183,0
	Män	10,5	1,8	11,0	9,7	0,3	0,6	5,0	4,7	-	13,0	1,0	-	57,3
	Totalt	15,5	3,8	29,4	61,4	0,9	4,5	11,3	20,4	-	78,8	14,4	-	240,3
Naturvetenskapligt	Kvinnor	-	-	6,3	16,0	1,0	0,4	1,0	-	-	-	-	-	24,7
	Män	-	-	18,3	11,3	1,5	-	2,0	-	-	-	-	-	33,0
	Totalt	-	-	24,6	27,3	2,5	0,4	3,0	-	-	-	-	-	57,7
Tekniskt	Kvinnor	-	-	2,3	4,1	1,5	-	2,0	-	-	2,6	-	1,2	13,6
	Män	3,2	-	19,5	26,4	7,3	2,5	3,0	-	-	2,3	-	0,9	65,1
	Totalt	3,2	-	21,8	30,4	8,8	2,5	5,0	-	-	4,8	-	2,1	78,6
Gemensamt/övrigt	Kvinnor	-	-	1,0	-	-	0,4	-	108,2	19,0	6,1	16,5	7,1	158,3
	Män	-	-	2,0	1,0	0,5	1,0	-	45,9	8,8	49,5	-	10,0	118,7
	Totalt	-	-	3,0	1,0	0,5	1,4	-	154,1	27,8	55,5	16,5	17,2	277,0
<b>Mitthögskolan</b>	Kvinnor	3,7	-	33,2	119,9	9,4	2,7	40,3	144,9	33,9	42,9	16,7	5,3	452,8
	Män	14,9	-	101,2	136,9	11,2	14,2	48,5	35,2	7,3	100,0	-	2,2	471,5
	Totalt	18,6	-	134,4	256,9	20,6	16,8	88,8	180,0	41,2	142,9	16,7	7,5	924,3
Humanistisk- samhällsvetenskapligt	Kvinnor	2,5	-	15,8	61,9	2,3	2,7	19,3	27,1	-	10,3	-	0,0	141,7
	Män	3,3	-	45,7	56,7	2,9	8,3	17,3	2,3	-	12,2	-	-	148,5
	Totalt	5,8	-	61,4	118,6	5,2	10,9	36,6	29,4	-	22,4	-	0,0	290,3
Medicinskt	Kvinnor	0,2	-	4,5	43,3	3,3	-	2,0	8,8	-	3,3	-	-	65,2
	Män	1,0	-	4,6	10,0	3,0	-	3,0	0,5	-	-	-	-	22,1
	Totalt	1,2	-	9,1	53,3	6,3	-	5,0	9,3	-	3,3	-	-	87,3
Naturvetenskapligt	Kvinnor	1,0	-	9,3	6,5	1,3	-	11,0	9,3	-	6,0	-	-	44,3
	Män	1,8	-	24,9	12,2	0,3	2,7	11,2	1,0	-	5,3	-	-	59,4
	Totalt	2,8	-	34,2	18,7	1,6	2,7	22,2	10,3	-	11,3	-	-	103,7
Tekniskt	Kvinnor	-	-	3,7	8,3	2,5	-	8,0	17,1	-	9,1	-	0,0	48,7
	Män	8,8	-	26,0	58,1	5,0	3,2	17,0	5,0	-	26,6	-	0,0	149,7
	Totalt	8,8	-	29,7	66,3	7,6	3,2	25,0	22,1	-	35,7	-	0,0	198,4
Gemensamt/övrigt	Kvinnor	-	-	-	-	-	-	-	82,7	33,9	14,3	16,7	5,3	152,9
	Män	-	-	-	-	-	-	-	26,4	7,3	56,0	-	2,2	91,8
	Totalt	-	-	-	-	-	-	-	109,1	41,2	70,3	16,7	7,5	244,6
<b>Mälardalens högskola</b>	Kvinnor	2,8	-	34,6	125,2	4,7	11,3	19,6	124,5	12,8	19,3	0,8	3,0	358,5
	Män	25,2	-	84,3	127,9	7,1	5,7	37,1	40,0	6,0	51,4	-	1,7	386,4
	Totalt	28,0	-	118,9	253,2	11,8	17,0	56,7	164,5	18,8	70,7	0,8	4,7	744,8
Humanistisk- samhällsvetenskapligt	Kvinnor	1,0	-	19,9	34,5	4,4	6,3	5,0	16,6	-	0,8	-	-	88,5
	Män	8,1	-	35,0	39,8	5,9	1,5	6,8	4,9	-	5,0	-	-	107,1
	Totalt	9,1	-	54,9	74,3	10,4	7,8	11,8	21,5	-	5,8	-	-	195,5
Medicinskt	Kvinnor	1,0	-	6,9	57,3	-	-	4,6	9,9	-	1,0	-	0,3	81,1
	Män	0,5	-	2,0	6,5	-	-	1,0	0,9	-	-	-	-	10,9
	Totalt	1,5	-	8,9	63,8	-	-	5,6	10,8	-	1,0	-	0,3	92,0
Naturvetenskapligt	Kvinnor	-	-	3,0	6,8	-	4,0	4,0	8,3	-	6,0	-	-	32,1
	Män	3,0	-	19,8	14,7	1,0	2,0	5,0	1,2	-	5,5	-	0,3	52,4
	Totalt	3,0	-	22,8	21,5	1,0	6,0	9,0	9,5	-	11,5	-	0,3	84,5
Tekniskt	Kvinnor	0,8	-	4,8	26,6	0,3	1,0	6,0	11,2	-	2,2	-	0,1	53,0
	Män	13,6	-	27,6	67,0	0,1	2,2	24,3	4,0	-	16,8	-	0,1	155,4
	Totalt	14,4	-	32,3	93,6	0,4	3,2	30,3	15,1	-	19,0	-	0,2	208,4
Gemensamt/övrigt	Kvinnor	-	-	-	-	-	-	-	78,5	12,8	9,3	0,8	2,6	103,9
	Män	-	-	-	-	-	-	-	29,1	6,0	24,1	-	1,3	60,5
	Totalt	-	-	-	-	-	-	-	107,6	18,8	33,4	0,8	3,9	164,4

**Tabell 2b. Antal anställda, omräknade till heltidspersoner, fördelade efter universitet/högskola, vetenskapsområde, kön och tjänstekategori 2001**

Table 2b. Number of employees (FTE) by university/university college, area of research, sex and type of employment 2001

Universitet/högskola	Kön	Tjänstekategori												Samtlig personal
		Vetenskapsområde	Professor	Forskar-assistent	Lektor	Adjunkt	Gäst- o tim-lärare	Annan Fo/Un-personal	Forskar-studer-ande	Admin. personal	Bibl.-personal	Teknisk personal	Lokal-vårdare	
<b>Högskolan i Borås</b>	Kvinnor	3,4	-	19,0	122,4	20,0	2,3	3,0	70,3	20,6	11,4	-	0,5	272,7
	Män	6,3	-	43,7	62,1	24,3	1,7	10,7	27,3	3,5	26,1	-	-	205,7
	Totalt	9,7	-	62,6	184,4	44,2	4,0	13,7	97,7	24,1	37,5	-	0,5	478,4
Humanistisk-samhällsvetenskapligt	Kvinnor	2,0	-	12,4	54,6	9,2	2,0	3,0	-	-	-	-	-	83,2
	Män	2,6	-	22,7	28,6	6,8	1,1	6,2	-	-	1,0	-	-	69,0
	Totalt	4,6	-	35,1	83,2	16,0	3,1	9,2	-	-	1,0	-	-	152,2
Medicinskt	Kvinnor	1,2	-	2,7	54,3	2,1	-	-	0,6	-	1,0	-	-	61,8
	Män	-	-	1,0	8,3	2,4	-	-	-	-	-	-	-	11,7
	Totalt	1,2	-	3,7	62,5	4,6	-	-	0,6	-	1,0	-	-	73,5
Naturvetenskapligt	Kvinnor	0,2	-	-	2,4	2,0	-	-	-	-	-	-	-	4,6
	Män	1,2	-	2,5	3,0	1,0	-	1,0	-	-	-	-	-	8,7
	Totalt	1,4	-	2,5	5,4	3,0	-	1,0	-	-	-	-	-	13,3
Tekniskt	Kvinnor	-	-	2,0	9,6	1,3	0,3	-	-	-	-	-	-	13,2
	Män	2,5	-	17,5	20,7	12,1	0,6	3,5	-	-	-	-	-	56,9
	Totalt	2,5	-	19,5	30,3	13,4	0,9	3,5	-	-	-	-	-	70,1
Gemensamt/övrigt	Kvinnor	-	-	1,9	1,6	5,3	-	-	69,8	20,6	10,4	-	0,5	109,9
	Män	-	-	-	1,5	2,0	-	-	27,3	3,5	25,1	-	-	59,5
	Totalt	-	-	1,9	3,1	7,3	-	-	97,1	24,1	35,5	-	0,5	169,4
<b>Högskolan Dalarna</b>	Kvinnor	-	2,5	27,6	96,4	1,0	3,0	7,3	64,9	9,5	10,6	-	6,2	228,9
	Män	4,9	3,0	49,7	92,9	-	10,4	5,0	24,1	4,8	47,8	-	5,7	248,2
	Totalt	4,9	5,5	77,2	189,3	1,0	13,4	12,3	88,9	14,3	58,4	-	11,9	477,0
Humanistisk-samhällsvetenskapligt	Kvinnor	-	0,5	18,0	57,7	-	0,3	5,3	-	-	3,5	-	-	85,2
	Män	2,9	-	23,9	37,8	-	-	-	0,5	-	3,0	-	-	68,1
	Totalt	2,9	0,5	41,9	95,5	-	0,3	5,3	0,5	-	6,5	-	-	153,3
Medicinskt	Kvinnor	-	-	7,6	26,6	-	0,3	-	-	-	-	-	-	34,5
	Män	-	-	1,5	4,0	-	-	-	-	-	-	-	-	5,5
	Totalt	-	-	9,1	30,6	-	0,3	-	-	-	-	-	-	40,0
Naturvetenskapligt	Kvinnor	-	-	2,0	3,7	-	-	-	-	-	1,8	-	-	7,5
	Män	-	1,0	8,5	9,9	-	6,5	1,0	-	-	3,4	-	-	30,3
	Totalt	-	1,0	10,5	13,6	-	6,5	1,0	-	-	5,2	-	-	37,8
Tekniskt	Kvinnor	-	2,0	-	7,4	1,0	2,5	2,0	-	-	0,8	-	-	15,7
	Män	2,0	2,0	15,8	40,2	-	3,9	4,0	1,0	-	2,8	-	-	71,6
	Totalt	2,0	4,0	15,8	47,6	1,0	6,4	6,0	1,0	-	3,6	-	-	87,3
Gemensamt/övrigt	Kvinnor	-	-	-	1,0	-	-	-	64,9	9,5	4,5	-	6,2	86,1
	Män	-	-	-	1,0	-	-	-	22,6	4,8	38,6	-	5,7	72,6
	Totalt	-	-	-	2,0	-	-	-	87,4	14,3	43,1	-	11,9	158,7
<b>Högskolan på Gotland</b>	Kvinnor	-	-	3,5	8,0	-	-	1,0	28,6	5,6	14,3	-	-	60,9
	Män	-	-	18,0	5,0	0,3	-	1,0	14,5	2,0	22,5	-	-	63,2
	Totalt	-	-	21,5	13,0	0,3	-	2,0	43,1	7,6	36,7	-	-	124,1
Humanistisk-samhällsvetenskapligt	Kvinnor	-	-	2,5	5,8	-	-	-	-	-	8,3	-	-	16,5
	Män	-	-	13,0	3,0	0,3	-	1,0	2,5	-	4,8	-	-	24,5
	Totalt	-	-	15,5	8,8	0,3	-	1,0	2,5	-	13,0	-	-	41,0
Naturvetenskapligt	Kvinnor	-	-	1,0	2,3	-	-	1,0	0,8	-	-	-	-	5,0
	Män	-	-	4,0	-	-	-	-	-	-	1,4	-	-	5,4
	Totalt	-	-	5,0	2,3	-	-	1,0	0,8	-	1,4	-	-	10,4
Tekniskt	Kvinnor	-	-	-	-	-	-	-	-	-	-	-	-	-
	Män	-	-	1,0	2,0	-	-	-	1,5	-	1,3	-	-	5,8
	Totalt	-	-	1,0	2,0	-	-	-	1,5	-	1,3	-	-	5,8
Gemensamt/övrigt	Kvinnor	-	-	-	-	-	-	-	27,8	5,6	6,0	-	-	39,4
	Män	-	-	-	-	-	-	-	10,5	2,0	15,1	-	-	27,6
	Totalt	-	-	-	-	-	-	-	38,3	7,6	21,1	-	-	67,0

**Tabell 2b. Antal anställda, omräknade till heltidspersoner, fördelade efter universitet/högskola, vetenskapsområde, kön och tjänstekategori 2001**

Table 2b. Number of employees (FTE) by university/university college, area of research, sex and type of employment 2001

Universitet/högskola	Kön	Tjänstekategori												Samtlig personal
		Vetenskapsområde	Professor	Forskar-assistent	Lektor	Adjunkt	Gäst- o tim- lärare	Annan Fo/Un- personal	Forskar- studer- ande	Admin. personal	Bibl.- personal	Teknisk personal	Lokal- vårdare	
<b>Högskolan i Gävle</b>	Kvinnor	-	1,0	26,3	110,1	2,2	6,0	2,8	88,9	11,0	19,3	-	4,5	272,0
	Män	7,6	-	60,3	96,9	2,8	5,0	3,0	36,3	3,0	37,8	-	3,4	256,0
	Totalt	7,6	1,0	86,6	206,9	4,9	11,0	5,8	125,2	14,0	57,1	-	7,9	528,0
Humanistisk- samhällsvetenskapligt	Kvinnor	-	-	17,3	48,9	-	2,5	-	2,8	-	1,0	-	-	72,5
	Män	2,0	-	29,7	42,6	-	1,2	-	1,0	-	-	-	-	76,5
	Totalt	2,0	-	47,0	91,5	-	3,7	-	3,8	-	1,0	-	-	148,9
Medicinskt	Kvinnor	-	-	4,5	33,1	-	-	-	-	-	-	-	-	37,6
	Män	1,0	-	3,0	6,7	-	-	-	-	-	-	-	-	10,7
	Totalt	1,0	-	7,5	39,8	-	-	-	-	-	-	-	-	48,3
Naturvetenskapligt	Kvinnor	-	-	3,5	22,2	-	3,5	-	-	-	-	-	-	29,2
	Män	1,0	-	14,6	31,4	-	1,8	-	-	-	-	-	-	48,8
	Totalt	1,0	-	18,1	53,6	-	5,3	-	-	-	-	-	-	78,0
Tekniskt	Kvinnor	-	-	1,0	5,9	-	-	2,8	1,0	-	1,0	-	-	11,7
	Män	3,6	-	13,0	16,2	-	2,0	3,0	1,0	-	4,0	-	-	42,8
	Totalt	3,6	-	14,0	22,1	-	2,0	5,8	2,0	-	5,0	-	-	54,5
Gemensamt/övrigt	Kvinnor	-	1,0	-	-	2,2	-	-	85,2	11,0	17,3	-	4,5	121,1
	Män	-	-	-	-	2,8	-	-	34,3	3,0	33,8	-	3,4	77,3
	Totalt	-	1,0	-	-	4,9	-	-	119,5	14,0	51,1	-	7,9	198,4
<b>Högskolan i Halmstad</b>	Kvinnor	-	1,0	24,0	41,2	5,0	-	3,0	72,2	6,7	5,3	13,3	11,4	182,9
	Män	10,1	-	47,4	60,4	11,0	1,8	10,5	23,7	3,9	30,4	-	13,7	212,8
	Totalt	10,1	1,0	71,4	101,6	16,0	1,8	13,5	95,9	10,6	35,7	13,3	25,1	395,7
Humanistisk- samhällsvetenskapligt	Kvinnor	-	-	15,2	16,9	3,1	-	1,0	3,0	-	-	-	4,9	44,0
	Män	2,0	-	26,4	31,2	5,5	1,0	3,5	4,1	-	-	-	3,3	76,9
	Totalt	2,0	-	41,5	48,1	8,6	1,0	4,5	7,1	-	-	-	8,3	121,0
Medicinskt	Kvinnor	-	1,0	5,4	20,4	1,9	-	-	-	-	-	-	1,4	30,0
	Män	1,0	-	0,5	1,0	-	-	-	-	-	-	-	1,0	3,5
	Totalt	1,0	1,0	5,9	21,4	1,9	-	-	-	-	-	-	2,4	33,5
Naturvetenskapligt	Kvinnor	-	-	1,5	2,0	-	-	-	-	-	-	-	0,3	3,8
	Män	2,0	-	7,0	5,6	3,0	-	-	-	-	1,0	-	0,7	19,2
	Totalt	2,0	-	8,5	7,6	3,0	-	-	-	-	1,0	-	0,9	23,0
Tekniskt	Kvinnor	-	-	2,0	2,0	-	-	2,0	-	-	-	-	0,9	6,9
	Män	5,1	-	13,5	22,7	2,5	-	7,0	4,0	-	8,4	-	0,6	63,8
	Totalt	5,1	-	15,5	24,7	2,5	-	9,0	4,0	-	8,4	-	1,6	70,7
Gemensamt/övrigt	Kvinnor	-	-	-	-	-	-	-	69,2	6,7	5,3	13,3	3,8	98,2
	Män	-	-	-	-	-	0,8	-	15,6	3,9	21,0	-	8,1	49,4
	Totalt	-	-	-	-	-	0,8	-	84,8	10,6	26,3	13,3	11,9	147,6
<b>Högskolan Kristianstad</b>	Kvinnor	-	-	27,0	105,3	-	0,4	5,0	49,3	5,9	9,7	10,6	7,7	220,9
	Män	5,0	-	49,2	67,0	-	-	5,0	15,4	3,0	30,5	0,8	5,5	181,3
	Totalt	5,0	-	76,2	172,2	-	0,4	10,0	64,7	8,9	40,2	11,4	13,2	402,2
Humanistisk- samhällsvetenskapligt	Kvinnor	-	-	18,4	45,0	-	-	5,0	9,0	-	2,0	-	2,0	81,4
	Män	2,0	-	27,0	34,2	-	-	-	7,0	-	1,0	-	1,1	72,2
	Totalt	2,0	-	45,4	79,1	-	-	5,0	16,0	-	3,0	-	3,1	153,6
Medicinskt	Kvinnor	-	-	4,6	48,6	-	-	-	1,9	-	3,2	-	1,1	59,4
	Män	2,0	-	4,9	2,5	-	-	1,0	-	-	-	-	1,3	11,7
	Totalt	2,0	-	9,5	51,1	-	-	1,0	1,9	-	3,2	-	2,4	71,1
Naturvetenskapligt	Kvinnor	-	-	3,0	8,5	-	-	-	-	-	2,5	-	1,0	15,0
	Män	-	-	13,8	12,3	-	-	1,0	-	-	-	-	0,1	27,2
	Totalt	-	-	16,8	20,8	-	-	1,0	-	-	2,5	-	1,1	42,1
Tekniskt	Kvinnor	-	-	1,0	3,2	-	-	-	1,0	-	-	-	-	5,2
	Män	1,0	-	3,5	18,1	-	-	3,0	1,0	-	18,0	-	1,1	45,7
	Totalt	1,0	-	4,5	21,3	-	-	3,0	2,0	-	18,0	-	1,1	50,9
Gemensamt/övrigt	Kvinnor	-	-	-	-	-	0,4	-	37,5	5,9	2,0	10,6	3,7	60,0
	Män	-	-	-	-	-	-	-	7,4	3,0	11,5	0,8	1,9	24,6
	Totalt	-	-	-	-	-	0,4	-	44,8	8,9	13,5	11,4	5,5	84,5

**Tabell 2b. Antal anställda, omräknade till heltidspersoner, fördelade efter universitet/högskola, vetenskapsområde, kön och tjänstekategori 2001**

Table 2b. Number of employees (FTE) by university/university college, area of research, sex and type of employment 2001

Universitet/högskola	Kön	Tjänstekategori												Samtlig personal
		Vetenskapsområde	Professor	Forskar-assistent	Lektor	Adjunkt	Gäst- o tim-lärare	Annan Fo/Un-personal	Forskar-studer-ande	Admin. personal	Bibl.-personal	Teknisk personal	Lokal-vårdare	
<b>Högskolan i Skövde</b>	Kvinnor	-	-	4,9	38,9	29,6	10,0	10,0	52,0	7,6	9,8	-	8,9	171,5
	Män	8,0	-	45,6	25,9	20,3	20,0	21,1	7,6	4,7	21,8	-	14,5	189,4
	Totalt	8,0	-	50,4	64,7	49,9	30,0	31,1	59,6	12,3	31,6	-	23,4	360,9
Humanistisk-samhällsvetenskapligt	Kvinnor	-	-	2,8	9,0	9,8	4,0	-	-	-	-	-	-	25,6
	Män	2,2	-	18,3	4,8	15,3	4,0	2,0	-	-	-	-	-	46,5
	Totalt	2,2	-	21,0	13,8	25,1	8,0	2,0	-	-	-	-	-	72,1
Medicinskt	Kvinnor	-	-	2,1	21,5	11,0	-	1,0	-	-	-	-	-	35,6
	Män	-	-	2,0	5,0	-	-	-	-	-	-	-	-	7,0
	Totalt	-	-	4,1	26,5	11,0	-	1,0	-	-	-	-	-	42,6
Tekniskt	Kvinnor	-	-	-	8,4	8,8	6,0	9,0	-	-	-	-	-	32,2
	Män	5,8	-	25,3	16,1	4,4	16,0	19,1	-	-	1,0	-	-	87,7
	Totalt	5,8	-	25,3	24,5	13,2	22,0	28,1	-	-	1,0	-	-	119,8
Gemensamt/övrigt	Kvinnor	-	-	-	-	-	-	-	52,0	7,6	9,8	-	8,9	78,2
	Män	-	-	-	-	0,6	-	-	7,6	4,7	20,8	-	14,5	48,2
	Totalt	-	-	-	-	0,6	-	-	59,6	12,3	30,6	-	23,4	126,5
<b>Högskolan i Trollhättan/ Uddevalla</b>	Kvinnor	-	-	13,5	93,6	1,5	-	3,0	62,6	15,4	16,1	-	3,2	208,7
	Män	1,2	-	29,0	84,0	3,0	2,0	6,0	21,0	1,5	29,4	-	1,1	178,3
	Totalt	1,2	-	42,5	177,6	4,4	2,0	9,0	83,6	16,9	45,5	-	4,3	387,0
Humanistisk-samhällsvetenskapligt	Kvinnor	-	-	11,5	40,6	1,1	-	2,0	4,7	-	0,5	-	1,1	61,5
	Män	-	-	14,2	55,1	2,4	-	2,0	2,7	-	1,5	-	0,2	78,0
	Totalt	-	-	25,7	95,6	3,5	-	4,0	7,4	-	2,0	-	1,3	139,5
Medicinskt	Kvinnor	-	-	1,0	40,9	0,3	-	-	1,0	-	-	-	0,0	43,3
	Män	0,2	-	1,3	5,1	0,6	-	-	0,9	-	-	-	-	8,0
	Totalt	0,2	-	2,3	46,0	0,9	-	-	1,9	-	-	-	-	51,3
Naturvetenskapligt	Kvinnor	-	-	1,0	5,2	-	-	-	-	-	-	-	0,2	6,3
	Män	-	-	3,8	2,6	-	-	-	-	-	-	-	0,6	6,9
	Totalt	-	-	4,8	7,7	-	-	-	-	-	-	-	0,8	13,3
Tekniskt	Kvinnor	-	-	-	7,0	-	-	1,0	0,6	-	8,8	-	-	17,3
	Män	1,0	-	9,8	21,3	-	1,0	4,0	1,4	-	10,0	-	0,1	48,6
	Totalt	1,0	-	9,8	28,3	-	1,0	5,0	2,0	-	18,8	-	0,1	65,9
Gemensamt/övrigt	Kvinnor	-	-	-	-	-	-	-	56,3	15,4	6,9	-	1,9	80,4
	Män	-	-	-	-	-	1,0	-	16,1	1,5	17,9	-	0,2	36,7
	Totalt	-	-	-	-	-	1,0	-	72,4	16,9	24,8	-	2,1	117,1
<b>Idrottshögskolan i Stockholm</b>	Kvinnor	-	0,5	1,7	13,8	-	3,0	0,8	8,0	2,5	1,0	-	-	31,3
	Män	2,2	0,3	8,6	12,5	-	1,0	1,0	5,3	1,0	4,0	-	-	35,8
	Totalt	2,2	0,8	10,3	26,3	-	4,0	1,8	13,3	3,5	5,0	-	-	67,1
Humanistisk-samhällsvetenskapligt	Kvinnor	-	-	-	12,8	-	1,5	-	-	-	-	-	-	14,3
	Män	0,2	-	4,6	10,5	-	0,5	-	-	-	-	-	-	15,8
	Totalt	0,2	-	4,6	23,3	-	2,0	-	-	-	-	-	-	30,1
Medicinskt	Kvinnor	-	0,5	1,7	1,0	-	1,5	0,8	-	-	-	-	-	5,5
	Män	2,0	0,3	4,0	2,0	-	0,5	1,0	1,3	-	1,0	-	-	12,0
	Totalt	2,0	0,8	5,7	3,0	-	2,0	1,8	1,3	-	1,0	-	-	17,5
Gemensamt/övrigt	Kvinnor	-	-	-	-	-	-	-	8,0	2,5	1,0	-	-	11,5
	Män	-	-	-	-	-	-	-	4,0	1,0	3,0	-	-	8,0
	Totalt	-	-	-	-	-	-	-	12,0	3,5	4,0	-	-	19,5



**Tabell 2b. Antal anställda, omräknade till heltidspersoner, fördelade efter universitet/högskola, vetenskapsområde, kön och tjänstekategori 2001**

Table 2b. Number of employees (FTE) by university/university college, area of research, sex and type of employment 2001

Universitet/högskola	Kön	Tjänstekategori												Samtlig personal	
		Vetenskapsområde	Professor	Forskar-assistent	Lektor	Adjunkt	Gäst- o tim-lärare	Annan Fo/Un-personal	Forskar-studer-ande	Admin. personal	Bibl.-personal	Teknisk personal	Lokal-vårdare		Arvo-dister
<b>Lärrhögskolan i Stockholm</b>	Kvinnor		5,1	3,0	32,8	131,3	0,7	1,0	9,0	101,2	14,3	19,5	11,7	15,1	344,5
	Män		8,2	-	22,7	52,9	0,5	-	1,8	24,4	2,8	37,4	3,0	5,3	159,0
	Totalt		13,3	3,0	55,5	184,1	1,3	1,0	10,8	125,6	17,1	56,8	14,7	20,4	503,5
Humanistisk-samhällsvetenskapligt	Kvinnor		5,1	3,0	28,3	113,0	0,7	1,0	9,0	0,8	-	7,1	-	-	168,0
	Män		7,8	-	19,5	41,3	0,1	-	1,8	0,4	-	2,2	-	-	73,1
	Totalt		12,9	3,0	47,8	154,2	0,8	1,0	10,8	1,2	-	9,3	-	-	241,0
Naturvetenskapligt	Kvinnor		-	-	4,5	13,6	-	-	-	-	-	1,3	-	-	19,4
	Män		0,4	-	3,2	8,6	0,4	-	-	-	-	-	-	-	12,6
	Totalt		0,4	-	7,7	22,2	0,4	-	-	-	-	1,3	-	-	32,0
Tekniskt	Kvinnor		-	-	-	3,0	-	-	-	-	-	-	-	-	3,0
	Män		-	-	-	1,0	-	-	-	-	-	-	-	-	1,0
	Totalt		-	-	-	4,0	-	-	-	-	-	-	-	-	4,0
Gemensamt/övrigt	Kvinnor		-	-	-	1,7	-	-	-	100,4	14,3	11,1	11,7	15,1	154,2
	Män		-	-	-	2,0	-	-	-	24,0	2,8	35,2	3,0	5,3	72,2
	Totalt		-	-	-	3,7	-	-	-	124,4	17,1	46,3	14,7	20,4	226,5
<b>Södertörns högskola</b>	Kvinnor		6,0	5,5	56,1	23,8	1,0	6,0	34,1	105,4	17,0	24,3	-	11,4	290,5
	Män		21,3	7,0	80,4	30,0	-	13,2	28,3	31,9	6,0	29,5	-	11,0	258,5
	Totalt		27,3	12,5	136,6	53,8	1,0	19,2	62,4	137,3	23,0	53,8	-	22,4	549,0
Humanistisk-samhällsvetenskapligt	Kvinnor		3,0	-	49,0	21,2	1,0	2,0	26,8	23,7	-	5,8	-	-	132,4
	Män		14,3	0,5	64,1	24,9	-	5,2	24,5	5,3	-	7,7	-	-	146,5
	Totalt		17,3	0,5	113,1	46,1	1,0	7,2	51,3	29,0	-	13,5	-	-	278,9
Naturvetenskapligt	Kvinnor		3,0	5,5	5,2	1,0	-	4,0	7,3	9,0	-	8,5	-	-	43,5
	Män		7,0	6,5	13,0	-	-	8,0	3,8	2,0	-	3,8	-	-	44,1
	Totalt		10,0	12,0	18,2	1,0	-	12,0	11,1	11,0	-	12,3	-	-	87,6
Tekniskt	Kvinnor		-	-	1,9	1,7	-	-	-	-	-	-	-	-	3,6
	Män		-	-	3,3	5,1	-	-	-	0,3	-	-	-	-	8,6
	Totalt		-	-	5,2	6,7	-	-	-	0,3	-	-	-	-	12,2
Gemensamt/övrigt	Kvinnor		-	-	-	-	-	-	-	72,7	17,0	10,0	-	11,4	111,1
	Män		-	-	-	-	-	-	-	24,4	6,0	18,0	-	11,0	59,4
	Totalt		-	-	-	-	-	-	-	97,1	23,0	28,0	-	22,4	170,4
<b>Danshögskolan</b>	Kvinnor		2,0	-	3,9	9,7	5,6	0,8	-	6,7	-	-	-	0,1	28,7
	Män		-	-	1,0	2,4	1,4	2,7	-	-	-	4,0	-	-	11,5
	Totalt		2,0	-	4,9	12,0	7,0	3,5	-	6,7	-	4,0	-	0,1	40,1
Humanistisk-samhällsvetenskapligt	Kvinnor		2,0	-	3,9	9,7	5,6	0,8	-	6,7	-	-	-	0,1	28,7
	Män		-	-	1,0	2,4	1,4	2,7	-	-	-	4,0	-	-	11,5
	Totalt		2,0	-	4,9	12,0	7,0	3,5	-	6,7	-	4,0	-	0,1	40,1
<b>Dramatiska institutet</b>	Kvinnor		2,0	-	1,0	5,4	-	-	-	16,0	-	0,5	-	-	24,9
	Män		3,1	-	5,4	8,9	-	-	-	4,0	-	10,4	-	-	31,8
	Totalt		5,1	-	6,4	14,3	-	-	-	20,0	-	10,9	-	-	56,7
Humanistisk-samhällsvetenskapligt	Kvinnor		2,0	-	1,0	5,4	-	-	-	16,0	-	0,5	-	-	24,9
	Män		3,1	-	5,4	8,9	-	-	-	4,0	-	10,4	-	-	31,8
	Totalt		5,1	-	6,4	14,3	-	-	-	20,0	-	10,9	-	-	56,7
<b>Konstfack</b>	Kvinnor		3,9	-	4,6	16,1	0,3	0,6	-	27,3	3,3	1,0	4,0	-	61,0
	Män		10,3	-	11,3	19,9	1,8	0,4	-	5,9	1,0	18,0	1,0	-	69,6
	Totalt		14,2	-	15,9	35,9	2,1	1,0	-	33,2	4,3	19,0	5,0	-	130,6
Humanistisk-samhällsvetenskapligt	Kvinnor		3,9	-	4,6	16,1	0,3	0,6	-	27,3	3,3	1,0	4,0	-	61,0
	Män		10,3	-	11,3	19,9	1,8	0,4	-	5,9	1,0	18,0	1,0	-	69,6
	Totalt		14,2	-	15,9	35,9	2,1	1,0	-	33,2	4,3	19,0	5,0	-	130,6

**Tabell 2b. Antal anställda, omräknade till heltidspersoner, fördelade efter universitet/högskola, vetenskapsområde, kön och tjänstekategori 2001**

Table 2b. Number of employees (FTE) by university/university college, area of research, sex and type of employment 2001

Universitet/högskola	Kön	Tjänstekategori												Samtlig personal
		Vetenskapsområde	Professor	Forskar-assistent	Lektor	Adjunkt	Gäst- o tim- lärare	Annan Fo/Un- personal	Forskar- studer- ande	Admin. personal	Bibl.- personal	Teknisk personal	Lokal- vårdare	
<b>Kungl. Konsthögskolan</b>	Kvinnor	2,3	-	2,8	2,3	-	-	-	13,6	-	1,0	-	0,2	22,1
	Män	9,3	-	4,3	4,5	-	-	-	0,5	1,8	7,7	-	0,0	28,1
	Totalt	11,7	-	7,0	6,8	-	-	-	14,1	1,8	8,7	-	0,2	50,2
Humanistisk- samhällsvetenskapligt	Kvinnor	2,3	-	2,8	2,3	-	-	-	13,6	-	1,0	-	0,2	22,1
	Män	9,3	-	4,3	4,5	-	-	-	0,5	1,8	7,7	-	0,0	28,1
	Totalt	11,7	-	7,0	6,8	-	-	-	14,1	1,8	8,7	-	0,2	50,2
<b>Kungl. Musikhögskolan i Stockholm</b>	Kvinnor	-	-	11,3	13,4	2,6	-	-	18,3	2,7	6,4	4,0	-	58,6
	Män	11,3	-	23,3	26,3	6,8	-	1,0	9,4	-	17,8	2,8	-	98,7
	Totalt	11,3	-	34,6	39,6	9,5	-	1,0	27,7	2,7	24,2	6,8	-	157,3
Humanistisk- samhällsvetenskapligt	Kvinnor	-	-	11,3	13,4	2,6	-	-	18,3	2,7	6,4	4,0	-	58,6
	Män	11,3	-	23,3	26,3	6,8	-	1,0	9,4	-	17,8	2,8	-	98,7
	Totalt	11,3	-	34,6	39,6	9,5	-	1,0	27,7	2,7	24,2	6,8	-	157,3
<b>Operahögskolan i Stockholm</b>	Kvinnor	-	-	-	9,6	0,9	-	-	4,0	-	-	-	-	14,5
	Män	2,0	-	-	3,1	0,1	1,0	-	1,0	-	2,0	-	-	9,3
	Totalt	2,0	-	-	12,7	1,0	1,0	-	5,0	-	2,0	-	-	23,7
Humanistisk- samhällsvetenskapligt	Kvinnor	-	-	-	9,6	0,9	-	-	4,0	-	-	-	-	14,5
	Män	2,0	-	-	3,1	0,1	1,0	-	1,0	-	2,0	-	-	9,3
	Totalt	2,0	-	-	12,7	1,0	1,0	-	5,0	-	2,0	-	-	23,7
<b>Teaterhögskolan i Stockholm</b>	Kvinnor	-	-	-	5,2	-	1,5	-	7,0	-	2,6	-	-	16,3
	Män	-	-	1,0	2,6	-	0,5	-	2,8	-	6,6	-	-	13,5
	Totalt	-	-	1,0	7,8	-	2,0	-	9,8	-	9,2	-	-	29,8
Humanistisk- samhällsvetenskapligt	Kvinnor	-	-	-	5,2	-	1,5	-	7,0	-	2,6	-	-	16,3
	Män	-	-	1,0	2,6	-	0,5	-	2,8	-	6,6	-	-	13,5
	Totalt	-	-	1,0	7,8	-	2,0	-	9,8	-	9,2	-	-	29,8
<b>Musikhögskolan Ingesund</b>	Kvinnor	-	-	0,5	6,4	1,5	-	-	5,3	2,6	-	-	-	16,3
	Män	-	-	1,8	19,7	4,5	0,1	-	2,6	-	1,0	-	-	29,6
	Totalt	-	-	2,2	26,1	6,0	0,1	-	7,9	2,6	1,0	-	-	45,8
Humanistisk- samhällsvetenskapligt	Kvinnor	-	-	0,5	6,4	1,5	-	-	5,3	2,6	-	-	-	16,3
	Män	-	-	1,8	19,7	4,5	0,1	-	2,6	-	1,0	-	-	29,6
	Totalt	-	-	2,2	26,1	6,0	0,1	-	7,9	2,6	1,0	-	-	45,8
<b>Stockholms Musik- pedagogiska Institut</b>	Kvinnor	-	-	-	1,7	1,0	-	-	1,6	-	-	-	-	4,3
	Män	-	-	0,8	5,9	0,6	-	-	1,0	-	0,1	-	-	8,4
	Totalt	-	-	0,8	7,6	1,6	-	-	2,6	-	0,1	-	-	12,7
Humanistisk- samhällsvetenskapligt	Kvinnor	-	-	-	1,7	1,0	-	-	1,6	-	-	-	-	4,3
	Män	-	-	0,8	5,9	0,6	-	-	1,0	-	0,1	-	-	8,4
	Totalt	-	-	0,8	7,6	1,6	-	-	2,6	-	0,1	-	-	12,7
<b>Ericastiftelsen</b>	Kvinnor	0,5	-	0,4	1,8	-	1,0	-	3,5	-	0,7	-	0,5	8,3
	Män	-	-	-	1,8	-	-	-	-	-	0,3	-	0,1	2,1
	Totalt	0,5	-	0,4	3,6	-	1,0	-	3,5	-	0,9	-	0,6	10,4
Gemensamt/övrigt	Kvinnor	0,5	-	0,4	1,8	-	1,0	-	3,5	-	0,7	-	0,5	8,3
	Män	-	-	-	1,8	-	-	-	-	-	0,3	-	0,1	2,1
	Totalt	0,5	-	0,4	3,6	-	1,0	-	3,5	-	0,9	-	0,6	10,4
<b>Ersta Sköndal högskola</b>	Kvinnor	-	-	12,2	13,1	-	9,5	-	13,4	5,1	1,5	0,5	4,3	59,4
	Män	1,0	-	11,1	2,7	-	5,0	-	1,0	-	-	-	6,2	27,0
	Totalt	1,0	-	23,3	15,8	-	14,5	-	14,4	5,1	1,5	0,5	10,5	86,4
Humanistisk- samhällsvetenskapligt	Kvinnor	-	-	4,0	4,8	-	9,5	-	-	-	0,5	-	3,0	21,8
	Män	1,0	-	11,1	2,5	-	5,0	-	0,5	-	-	-	6,2	26,3
	Totalt	1,0	-	15,1	7,3	-	14,5	-	0,5	-	0,5	-	9,2	48,1
Medicinskt	Kvinnor	-	-	8,2	8,3	-	-	-	1,0	-	-	-	0,7	18,2
	Män	-	-	-	0,2	-	-	-	-	-	-	-	0,0	0,2
	Totalt	-	-	8,2	8,5	-	-	-	1,0	-	-	-	0,7	18,4
Gemensamt/övrigt	Kvinnor	-	-	-	-	-	-	-	12,3	5,1	1,0	0,5	0,6	19,4
	Män	-	-	-	-	-	-	-	0,5	-	-	-	-	0,5
	Totalt	-	-	-	-	-	-	-	12,8	5,1	1,0	0,5	0,6	19,9

**Tabell 2b. Antal anställda, omräknade till heltidspersoner, fördelade efter universitet/högskola, vetenskapsområde, kön och tjänstekategori 2001**

Table 2b. Number of employees (FTE) by university/university college, area of research, sex and type of employment 2001

Universitet/högskola	Kön	Tjänstekategori												Samtlig personal
		Vetenskapsområde	Professor	Forskar-assistent	Lektor	Adjunkt	Gäst- o tim-lärare	Annan Fo/Un-personal	Forskar-studer-ande	Admin. personal	Bibl.-personal	Teknisk personal	Lokal-vårdare	
<b>Gammelkroppa skogsskola</b>	Kvinnor	-	-	-	1,0	-	-	-	1,0	-	3,0	1,2	-	6,2
	Män	-	-	-	2,8	0,5	-	-	2,0	-	-	1,0	-	6,3
	Totalt	-	-	-	3,8	0,5	-	-	3,0	-	3,0	2,2	-	12,5
Gemensamt/övrigt	Kvinnor	-	-	-	1,0	-	-	-	1,0	-	3,0	1,2	-	6,2
	Män	-	-	-	2,8	0,5	-	-	2,0	-	-	1,0	-	6,3
	Totalt	-	-	-	3,8	0,5	-	-	3,0	-	3,0	2,2	-	12,5
<b>Hälsö högskolan i Jönköping</b>	Kvinnor	1,0	-	22,5	47,1	-	-	2,0	28,3	-	2,0	-	-	102,8
	Män	4,0	-	12,0	16,5	-	-	1,0	4,5	-	4,0	-	-	42,0
	Totalt	5,0	-	34,5	63,6	-	-	3,0	32,8	-	6,0	-	-	144,8
Medicinskt	Kvinnor	1,0	-	22,5	47,1	-	-	2,0	28,3	-	2,0	-	-	102,8
	Män	4,0	-	12,0	16,5	-	-	1,0	4,5	-	4,0	-	-	42,0
	Totalt	5,0	-	34,5	63,6	-	-	3,0	32,8	-	6,0	-	-	144,8
<b>Johannelunds teologiska högskola</b>	Kvinnor	-	-	0,1	1,5	0,0	-	-	2,0	-	-	0,7	-	4,3
	Män	-	-	4,1	1,8	0,0	-	-	2,0	-	1,0	-	-	8,9
	Totalt	-	-	4,2	3,3	0,1	-	-	4,0	-	1,0	0,7	-	13,2
Humanistisk-samhällsvetenskapligt	Kvinnor	-	-	0,1	1,5	0,0	-	-	2,0	-	-	0,7	-	4,3
	Män	-	-	4,1	1,8	0,0	-	-	2,0	-	1,0	-	-	8,9
	Totalt	-	-	4,2	3,3	0,1	-	-	4,0	-	1,0	0,7	-	13,2
<b>Röda korsets högskola</b>	Kvinnor	-	-	3,1	15,7	-	-	-	9,4	2,0	1,0	-	0,9	32,1
	Män	-	-	1,8	0,0	-	-	-	1,0	-	1,0	-	0,4	4,2
	Totalt	-	-	4,9	15,7	-	-	-	10,4	2,0	2,0	-	1,3	36,3
Humanistisk-samhällsvetenskapligt	Kvinnor	-	-	1,0	0,5	-	-	-	1,0	-	-	-	-	2,5
	Män	-	-	-	-	-	-	-	-	-	-	-	-	-
	Totalt	-	-	1,0	0,5	-	-	-	1,0	-	-	-	-	2,5
Medicinskt	Kvinnor	-	-	2,1	15,2	-	-	-	8,4	2,0	1,0	-	0,9	29,6
	Män	-	-	1,8	0,0	-	-	-	1,0	-	1,0	-	0,4	4,2
	Totalt	-	-	3,9	15,2	-	-	-	9,4	2,0	2,0	-	1,3	33,8
<b>Sophiahemmets sjukvårdshögskola</b>	Kvinnor	-	0,6	4,5	21,3	-	-	-	3,4	4,0	-	-	0,1	33,9
	Män	1,0	-	0,5	1,0	-	-	-	1,1	-	2,0	-	0,0	5,6
	Totalt	1,0	0,6	5,0	22,3	-	-	-	4,5	4,0	2,0	-	0,1	39,5
Medicinskt	Kvinnor	-	0,6	4,5	21,3	-	-	-	1,6	2,0	-	-	0,1	30,1
	Män	1,0	-	0,5	1,0	-	-	-	-	-	1,0	-	0,0	3,5
	Totalt	1,0	0,6	5,0	22,3	-	-	-	1,6	2,0	1,0	-	0,1	33,6
Gemensamt/övrigt	Kvinnor	-	-	-	-	-	-	-	1,8	2,0	-	-	-	3,8
	Män	-	-	-	-	-	-	-	1,1	-	1,0	-	-	2,1
	Totalt	-	-	-	-	-	-	-	2,9	2,0	1,0	-	-	5,9
<b>Teologiska Högskolan, Stockholm</b>	Kvinnor	-	-	0,8	0,8	-	-	-	3,7	0,9	-	-	-	6,1
	Män	-	-	8,9	-	-	-	-	-	-	-	-	-	8,9
	Totalt	-	-	9,7	0,8	-	-	-	3,7	0,9	-	-	-	15,0
Humanistisk-samhällsvetenskapligt	Kvinnor	-	-	0,8	0,8	-	-	-	3,7	0,9	-	-	-	6,1
	Män	-	-	8,9	-	-	-	-	-	-	-	-	-	8,9
	Totalt	-	-	9,7	0,8	-	-	-	3,7	0,9	-	-	-	15,0
<b>Örebro Teologiska Högskola</b>	Kvinnor	-	-	-	1,6	-	-	-	2,5	1,0	-	-	-	5,1
	Män	-	-	5,4	3,8	-	-	-	0,6	0,8	-	-	-	10,5
	Totalt	-	-	5,4	5,4	-	-	-	3,1	1,8	-	-	-	15,6
Humanistisk-samhällsvetenskapligt	Kvinnor	-	-	-	1,6	-	-	-	-	-	-	-	-	1,6
	Män	-	-	5,4	3,8	-	-	-	-	-	-	-	-	9,2
	Totalt	-	-	5,4	5,4	-	-	-	-	-	-	-	-	10,8
Gemensamt/övrigt	Kvinnor	-	-	-	-	-	-	-	2,5	1,0	-	-	-	3,5
	Män	-	-	-	-	-	-	-	0,6	0,8	-	-	-	1,4
	Totalt	-	-	-	-	-	-	-	3,1	1,8	-	-	-	4,9

**Tabell 3. Antal anställda, omräknade till heltidspersoner, fördelade efter vetenskapsområde, universitet/högskola, kön och tjänstekategori 2001**

Table 3. Number of employees (FTE) by area of research, university/university college, sex and type of employment 2001

Vetenskapsområde	Kön	Tjänstekategori												
		Universitet/högskola	Professor	Forskar-assistent	Lektor	Adjunkt	Gäst- o tim-lärare	Annan Fo/Un-personal	Forskar-studer-ande	Admin. personal	Bibl.- personal	Teknisk personal	Lokal- vårdare	Arvo-dister
<b>Totalt</b>	Kvinnor	461,5	383,0	1 665,4	3 379,0	176,5	1 473,4	3 533,7	6 881,4	1 058,2	3 446,4	775,4	716,6	23 950,3
	Män	2 806,3	590,0	4 049,5	3 082,2	218,2	1 963,2	4 632,5	1 915,3	383,7	4 689,6	97,5	855,2	25 283,1
	Totalt	3 267,8	973,0	5 714,8	6 461,2	394,7	3 436,5	8 166,2	8 796,6	1 441,8	8 136,0	872,9	1 571,9	49 233,3
<b>Humanistisk-samhällsvetenskapligt</b>	Kvinnor	199,7	88,9	914,6	1 601,1	90,4	453,5	1 130,3	1 131,6	46,0	218,2	9,5	74,7	5 958,4
	Män	763,4	83,7	1 686,5	1 538,3	97,8	455,5	948,0	266,7	18,1	460,2	3,8	77,5	6 399,2
	Totalt	963,0	172,6	2 601,1	3 139,4	188,2	909,0	2 078,3	1 398,3	64,0	678,4	13,3	152,1	12 357,6
Uppsala universitet	Kvinnor	28,6	15,8	99,5	81,1	4,7	56,5	208,8	157,0	1,1	8,7	-	-	661,7
	Män	110,4	15,8	158,4	72,1	7,2	78,2	160,8	29,1	-	41,9	-	-	673,9
	Totalt	139,0	31,6	257,9	153,2	11,9	134,6	369,6	186,1	1,1	50,6	-	-	1 335,6
Lunds universitet	Kvinnor	30,4	19,9	83,8	69,4	2,9	27,2	175,4	126,8	17,9	30,4	-	-	583,9
	Män	113,0	17,9	179,3	94,7	3,1	44,3	165,2	27,1	9,8	91,8	-	-	746,1
	Totalt	143,4	37,8	263,1	164,1	6,0	71,5	340,6	153,9	27,7	122,2	-	-	1 330,0
Göteborgs universitet	Kvinnor	28,1	6,8	120,1	189,3	2,7	120,4	136,2	230,7	3,7	45,1	-	-	883,0
	Män	111,9	4,0	215,6	165,7	4,8	123,5	124,2	48,7	1,5	103,4	-	-	903,2
	Totalt	140,0	10,8	335,7	354,9	7,5	243,9	260,4	279,3	5,2	148,5	-	-	1 786,2
Stockholms universitet	Kvinnor	41,0	16,3	101,5	83,4	4,1	135,5	172,5	184,4	1,6	38,0	-	52,6	830,7
	Män	135,0	13,7	185,8	53,3	6,5	110,7	132,3	38,0	0,5	44,3	-	55,0	775,0
	Totalt	175,9	30,0	287,2	136,7	10,6	246,1	304,8	222,4	2,1	82,3	-	107,6	1 605,7
Umeå universitet	Kvinnor	11,8	12,8	72,6	140,4	1,0	48,9	114,7	115,3	-	19,6	0,8	1,0	538,8
	Män	52,7	17,6	124,7	145,6	-	38,8	95,0	29,3	1,0	41,2	-	0,3	546,1
	Totalt	64,5	30,4	197,2	286,0	1,0	87,8	209,7	144,6	1,0	60,8	0,8	1,3	1 084,9
Linköpings universitet	Kvinnor	9,7	11,3	49,5	71,7	11,4	1,2	80,7	18,2	11,5	-	-	-	265,1
	Män	31,4	7,8	79,6	70,7	10,5	1,5	55,3	9,1	2,5	4,0	-	-	272,1
	Totalt	41,1	19,0	129,1	142,3	21,8	2,7	136,0	27,3	14,0	4,0	-	-	537,2
Luleå tekniska universitet	Kvinnor	1,5	0,7	11,7	66,1	0,3	-	20,8	-	-	2,0	-	-	103,0
	Män	10,1	-	27,7	72,4	-	1,3	10,1	-	-	3,0	-	-	124,5
	Totalt	11,6	0,7	39,4	138,5	0,3	1,3	30,9	-	-	5,0	-	-	227,5
Handelshögskolan i Stockholm	Kvinnor	3,0	-	10,7	1,4	-	3,0	14,6	-	-	-	-	0,2	32,9
	Män	42,3	-	39,6	5,2	-	3,4	15,9	-	-	2,2	-	0,4	109,0
	Totalt	45,3	-	50,3	6,6	-	6,4	30,5	-	-	2,2	-	0,6	141,9
Karlstads universitet	Kvinnor	5,0	-	22,3	72,4	-	7,9	28,1	44,6	-	15,3	-	5,6	201,0
	Män	14,5	2,0	57,0	69,7	-	1,5	26,4	2,2	-	8,4	-	4,2	185,8
	Totalt	19,5	2,0	79,3	142,0	-	9,4	54,5	46,8	-	23,6	-	9,7	386,8
Växjö universitet	Kvinnor	3,6	-	18,6	31,5	2,5	2,0	28,8	-	-	-	-	-	86,9
	Män	16,1	1,5	47,0	54,2	1,1	2,9	34,5	-	-	-	-	-	157,3
	Totalt	19,7	1,5	65,6	85,7	3,6	4,9	63,3	-	-	-	-	-	244,2
Örebro universitet	Kvinnor	5,4	-	29,8	52,9	5,4	4,5	27,8	17,7	-	1,0	-	-	144,4
	Män	17,7	3,0	55,0	81,9	6,5	5,5	23,2	14,7	-	3,0	-	-	210,5
	Totalt	23,1	3,0	84,8	134,8	11,9	10,0	50,9	32,4	-	4,0	-	-	354,9
Blekinge tekniska högskola	Kvinnor	1,0	-	7,2	7,5	-	1,5	4,0	1,8	-	1,2	-	-	24,1
	Män	1,2	-	10,8	11,3	-	1,8	4,0	-	-	-	-	-	29,0
	Totalt	2,2	-	18,0	18,7	-	3,3	8,0	1,8	-	1,2	-	-	53,1
Högskolan i Jönköping	Kvinnor	2,9	-	8,0	32,2	-	4,7	20,3	-	-	-	-	-	68,1
	Män	12,2	-	28,4	28,2	-	6,7	25,0	-	-	-	-	-	100,4
	Totalt	15,1	-	36,4	60,4	-	11,4	45,3	-	-	-	-	-	168,5
Högskolan i Kalmar	Kvinnor	1,0	-	11,0	36,4	-	4,0	2,8	31,2	0,8	6,0	-	2,8	96,0
	Män	2,9	-	18,3	44,8	-	2,0	1,0	8,4	-	9,8	-	2,0	89,1
	Totalt	3,9	-	29,3	81,1	-	6,0	3,8	39,6	0,8	15,8	-	4,8	185,1
Malmö högskola	Kvinnor	3,0	2,0	27,8	65,1	12,0	1,9	18,8	9,8	-	-	-	1,2	141,6
	Män	7,8	-	37,0	57,3	3,8	1,0	9,0	-	-	0,4	-	5,0	121,2
	Totalt	10,8	2,0	64,8	122,5	15,8	2,9	27,8	9,8	-	0,4	-	6,1	262,8
Mitthögskolan	Kvinnor	2,5	-	15,8	61,9	2,3	2,7	19,3	27,1	-	10,3	-	0,0	141,7
	Män	3,3	-	45,7	56,7	2,9	8,3	17,3	2,3	-	12,2	-	-	148,5
	Totalt	5,8	-	61,4	118,6	5,2	10,9	36,6	29,4	-	22,4	-	0,0	290,3

**Tabell 3. Antal anställda, omräknade till heltidspersoner, fördelade efter vetenskapsområde, universitet/högskola, kön och tjänstekategori 2001**

Table 3. Number of employees (FTE) by area of research, university/university college, sex and type of employment 2001

Vetenskapsområde	Kön	Tjänstekategori												Samtlig personal
		Universitet/högskola	Professor	Forskar-assistent	Lektor	Adjunkt	Gäst- o tim- lärare	Annan Fo/Un- personal	Forskar- studer- ande	Admin. personal	Bibl.- personal	Teknisk personal	Lokal- vårdare	
Mälardalens högskola	Kvinnor	1,0	-	19,9	34,5	4,4	6,3	5,0	16,6	-	0,8	-	-	88,5
	Män	8,1	-	35,0	39,8	5,9	1,5	6,8	4,9	-	5,0	-	-	107,1
	Totalt	9,1	-	54,9	74,3	10,4	7,8	11,8	21,5	-	5,8	-	-	195,5
Högskolan i Borås	Kvinnor	2,0	-	12,4	54,6	9,2	2,0	3,0	-	-	-	-	-	83,2
	Män	2,6	-	22,7	28,6	6,8	1,1	6,2	-	-	1,0	-	-	69,0
	Totalt	4,6	-	35,1	83,2	16,0	3,1	9,2	-	-	1,0	-	-	152,2
Högskolan Dalarna	Kvinnor	-	0,5	18,0	57,7	-	0,3	5,3	-	-	3,5	-	-	85,2
	Män	2,9	-	23,9	37,8	-	-	-	0,5	-	3,0	-	-	68,1
	Totalt	2,9	0,5	41,9	95,5	-	0,3	5,3	0,5	-	6,5	-	-	153,3
Högskolan på Gotland	Kvinnor	-	-	2,5	5,8	-	-	-	-	-	8,3	-	-	16,5
	Män	-	-	13,0	3,0	0,3	-	1,0	2,5	-	4,8	-	-	24,5
	Totalt	-	-	15,5	8,8	0,3	-	1,0	2,5	-	13,0	-	-	41,0
Högskolan i Gävle	Kvinnor	-	-	17,3	48,9	-	2,5	-	2,8	-	1,0	-	-	72,5
	Män	2,0	-	29,7	42,6	-	1,2	-	1,0	-	-	-	-	76,5
	Totalt	2,0	-	47,0	91,5	-	3,7	-	3,8	-	1,0	-	-	148,9
Högskolan i Halmstad	Kvinnor	-	-	15,2	16,9	3,1	-	1,0	3,0	-	-	-	4,9	44,0
	Män	2,0	-	26,4	31,2	5,5	1,0	3,5	4,1	-	-	-	3,3	76,9
	Totalt	2,0	-	41,5	48,1	8,6	1,0	4,5	7,1	-	-	-	8,3	121,0
Högskolan Kristianstad	Kvinnor	-	-	18,4	45,0	-	-	5,0	9,0	-	2,0	-	2,0	81,4
	Män	2,0	-	27,0	34,2	-	-	-	7,0	-	1,0	-	1,1	72,2
	Totalt	2,0	-	45,4	79,1	-	-	5,0	16,0	-	3,0	-	3,1	153,6
Högskolan i Skövde	Kvinnor	-	-	2,8	9,0	9,8	4,0	-	-	-	-	-	-	25,6
	Män	2,2	-	18,3	4,8	15,3	4,0	2,0	-	-	-	-	-	46,5
	Totalt	2,2	-	21,0	13,8	25,1	8,0	2,0	-	-	-	-	-	72,1
Högskolan i Trollhättan/ Uddevalla	Kvinnor	-	-	11,5	40,6	1,1	-	2,0	4,7	-	0,5	-	1,1	61,5
	Män	-	-	14,2	55,1	2,4	-	2,0	2,7	-	1,5	-	0,2	78,0
	Totalt	-	-	25,7	95,6	3,5	-	4,0	7,4	-	2,0	-	1,3	139,5
Idrottshögskolan i Stockholm	Kvinnor	-	-	-	12,8	-	1,5	-	-	-	-	-	-	14,3
	Män	0,2	-	4,6	10,5	-	0,5	-	-	-	-	-	-	15,8
	Totalt	0,2	-	4,6	23,3	-	2,0	-	-	-	-	-	-	30,1
Lärarhögskolan i Stockholm	Kvinnor	5,1	3,0	28,3	113,0	0,7	1,0	9,0	0,8	-	7,1	-	-	168,0
	Män	7,8	-	19,5	41,3	0,1	-	1,8	0,4	-	2,2	-	-	73,1
	Totalt	12,9	3,0	47,8	154,2	0,8	1,0	10,8	1,2	-	9,3	-	-	241,0
Södertörns högskola	Kvinnor	3,0	-	49,0	21,2	1,0	2,0	26,8	23,7	-	5,8	-	-	132,4
	Män	14,3	0,5	64,1	24,9	-	5,2	24,5	5,3	-	7,7	-	-	146,5
	Totalt	17,3	0,5	113,1	46,1	1,0	7,2	51,3	29,0	-	13,5	-	-	278,9
Danshögskolan	Kvinnor	2,0	-	3,9	9,7	5,6	0,8	-	6,7	-	-	-	0,1	28,7
	Män	-	-	1,0	2,4	1,4	2,7	-	-	-	4,0	-	-	11,5
	Totalt	2,0	-	4,9	12,0	7,0	3,5	-	6,7	-	4,0	-	0,1	40,1
Dramatiska institutet	Kvinnor	2,0	-	1,0	5,4	-	-	-	16,0	-	0,5	-	-	24,9
	Män	3,1	-	5,4	8,9	-	-	-	4,0	-	10,4	-	-	31,8
	Totalt	5,1	-	6,4	14,3	-	-	-	20,0	-	10,9	-	-	56,7
Konstfack	Kvinnor	3,9	-	4,6	16,1	0,3	0,6	-	27,3	3,3	1,0	4,0	-	61,0
	Män	10,3	-	11,3	19,9	1,8	0,4	-	5,9	1,0	18,0	1,0	-	69,6
	Totalt	14,2	-	15,9	35,9	2,1	1,0	-	33,2	4,3	19,0	5,0	-	130,6
Kungl. Konsthögskolan	Kvinnor	2,3	-	2,8	2,3	-	-	-	13,6	-	1,0	-	0,2	22,1
	Män	9,3	-	4,3	4,5	-	-	-	0,5	1,8	7,7	-	0,0	28,1
	Totalt	11,7	-	7,0	6,8	-	-	-	14,1	1,8	8,7	-	0,2	50,2
Kungl. Musikhögskolan i Stockholm	Kvinnor	-	-	11,3	13,4	2,6	-	-	18,3	2,7	6,4	4,0	-	58,6
	Män	11,3	-	23,3	26,3	6,8	-	1,0	9,4	-	17,8	2,8	-	98,7
	Totalt	11,3	-	34,6	39,6	9,5	-	1,0	27,7	2,7	24,2	6,8	-	157,3
Operahögskolan i Stockholm	Kvinnor	-	-	-	9,6	0,9	-	-	4,0	-	-	-	-	14,5
	Män	2,0	-	-	3,1	0,1	1,0	-	1,0	-	2,0	-	-	9,3
	Totalt	2,0	-	-	12,7	1,0	1,0	-	5,0	-	2,0	-	-	23,7

**Tabell 3. Antal anställda, omräknade till heltidspersoner, fördelade efter vetenskapsområde, universitet/högskola, kön och tjänstekategori 2001**

Table 3. Number of employees (FTE) by area of research, university/university college, sex and type of employment 2001

Vetenskapsområde	Kön	Tjänstekategori												Samtlig personal
		Universitet/högskola	Professor	Forskar-assistent	Lektor	Adjunkt	Gäst- o tim- lärare	Annan Fo/Un- personal	Forskar- studer- ande	Admin. personal	Bibl.- personal	Teknisk personal	Lokal- vårdare	
Teaterhögskolan i Stockholm	Kvinnor	-	-	-	5,2	-	1,5	-	7,0	-	2,6	-	-	16,3
	Män	-	-	1,0	2,6	-	0,5	-	2,8	-	6,6	-	-	13,5
	Totalt	-	-	1,0	7,8	-	2,0	-	9,8	-	9,2	-	-	29,8
Musikhögskolan Ingesund	Kvinnor	-	-	0,5	6,4	1,5	-	-	5,3	2,6	-	-	-	16,3
	Män	-	-	1,8	19,7	4,5	0,1	-	2,6	-	1,0	-	-	29,6
	Totalt	-	-	2,2	26,1	6,0	0,1	-	7,9	2,6	1,0	-	-	45,8
Stockholms Musik- pedagogiska institut	Kvinnor	-	-	-	1,7	1,0	-	-	1,6	-	-	-	-	4,3
	Män	-	-	0,8	5,9	0,6	-	-	1,0	-	0,1	-	-	8,4
	Totalt	-	-	0,8	7,6	1,6	-	-	2,6	-	0,1	-	-	12,7
Ersta Sköndal högskola	Kvinnor	-	-	4,0	4,8	-	9,5	-	-	-	0,5	-	3,0	21,8
	Män	1,0	-	11,1	2,5	-	5,0	-	0,5	-	-	-	6,2	26,3
	Totalt	1,0	-	15,1	7,3	-	14,5	-	0,5	-	0,5	-	9,2	48,1
Johannelunds teologiska högskola	Kvinnor	-	-	0,1	1,5	0,0	-	-	2,0	-	-	0,7	-	4,3
	Män	-	-	4,1	1,8	0,0	-	-	2,0	-	1,0	-	-	8,9
	Totalt	-	-	4,2	3,3	0,1	-	-	4,0	-	1,0	0,7	-	13,2
Röda korsets högskola	Kvinnor	-	-	1,0	0,5	-	-	-	1,0	-	-	-	-	2,5
	Män	-	-	-	-	-	-	-	-	-	-	-	-	-
	Totalt	-	-	1,0	0,5	-	-	-	1,0	-	-	-	-	2,5
Teologiska Högskolan, Stockholm	Kvinnor	-	-	0,8	0,8	-	-	-	3,7	0,9	-	-	-	6,1
	Män	-	-	8,9	-	-	-	-	-	-	-	-	-	8,9
	Totalt	-	-	9,7	0,8	-	-	-	3,7	0,9	-	-	-	15,0
Örebro Teologiska Högskola	Kvinnor	-	-	-	1,6	-	-	-	-	-	-	-	-	1,6
	Män	-	-	5,4	3,8	-	-	-	-	-	-	-	-	9,2
	Totalt	-	-	5,4	5,4	-	-	-	-	-	-	-	-	10,8
<b>Medicinskt</b>	Kvinnor	126,7	100,3	378,8	1 260,7	40,5	561,0	754,7	1 147,7	68,7	1 601,6	22,1	35,5	6 098,1
	Män	718,0	101,8	391,9	1 935,5	16,6	470,1	397,8	154,1	26,4	515,8	1,0	22,8	3 009,7
	Totalt	844,8	202,0	770,6	1 454,1	57,1	1 031,1	1 152,5	1 301,8	95,0	2 117,3	23,1	58,3	9 107,7
Uppsala universitet	Kvinnor	14,0	7,9	28,2	54,2	-	93,6	131,4	111,3	0,5	140,8	-	-	581,8
	Män	101,0	4,5	42,8	7,4	-	63,0	77,6	6,7	-	56,0	-	-	358,9
	Totalt	115,0	12,4	71,0	61,6	-	156,5	209,0	118,0	0,5	196,8	-	-	940,7
Lunds universitet	Kvinnor	10,0	23,6	45,5	84,8	1,0	14,7	91,2	146,5	2,4	285,9	-	-	705,4
	Män	107,9	33,2	73,4	13,4	2,1	19,6	70,1	23,5	3,8	89,1	-	-	436,0
	Totalt	117,9	56,7	118,8	98,3	3,1	34,3	161,2	170,0	6,1	375,0	-	-	1 141,4
Göteborgs universitet	Kvinnor	26,4	17,4	42,2	90,7	-	98,4	78,5	149,3	-	296,7	6,8	-	806,5
	Män	118,8	13,2	47,8	3,8	-	60,6	31,1	22,0	-	74,3	-	-	371,5
	Totalt	145,2	30,6	90,0	94,5	-	159,0	109,6	171,3	-	371,0	6,8	-	1 177,9
Umeå universitet	Kvinnor	16,0	3,9	43,0	87,6	0,3	16,1	67,0	95,7	-	159,1	-	-	488,6
	Män	79,8	8,4	61,9	14,5	1,3	10,4	36,5	7,5	-	76,1	-	-	296,3
	Totalt	95,8	12,3	104,9	102,1	1,6	26,4	103,5	103,2	-	235,2	-	-	784,9
Linköpings universitet	Kvinnor	13,4	8,7	29,0	70,0	19,7	6,0	53,4	19,2	6,0	40,6	-	-	266,0
	Män	56,8	11,7	24,7	9,0	6,6	4,0	21,5	5,0	0,8	8,0	-	-	148,1
	Totalt	70,2	20,4	53,7	79,0	26,3	10,0	74,8	24,2	6,8	48,6	-	-	414,0
Karolinska institutet	Kvinnor	37,5	34,8	62,2	181,1	-	325,6	300,4	541,4	55,8	598,7	2,0	30,8	2 170,2
	Män	229,7	28,8	75,5	36,4	-	311,0	147,7	75,3	21,8	190,5	-	20,0	1 136,7
	Totalt	267,2	63,6	137,7	217,5	-	636,6	448,2	616,7	77,6	789,2	2,0	50,7	3 306,9
Luleå tekniska universitet	Kvinnor	-	-	4,6	44,3	-	-	1,0	-	-	-	-	-	49,9
	Män	0,4	-	1,0	6,5	0,3	0,5	-	-	-	-	-	-	8,7
	Totalt	0,4	-	5,6	50,8	0,3	0,5	1,0	-	-	-	-	-	58,6
Karlstads universitet	Kvinnor	-	-	5,0	35,0	0,1	-	1,8	5,0	-	2,5	-	0,2	49,5
	Män	-	-	0,1	-	-	-	-	-	-	-	-	0,1	0,2
	Totalt	-	-	5,1	35,0	0,1	-	1,8	5,0	-	2,5	-	0,4	49,8
Växjö universitet	Kvinnor	-	-	4,5	22,8	-	-	-	0,2	-	-	-	-	27,5
	Män	0,5	-	1,8	6,0	-	-	-	-	-	-	-	-	8,3
	Totalt	0,5	-	6,3	28,8	-	-	-	0,2	-	-	-	-	35,7

**Tabell 3. Antal anställda, omräknade till heltidspersoner, fördelade efter vetenskapsområde, universitet/högskola, kön och tjänstekategori 2001**

Table 3. Number of employees (FTE) by area of research, university/university college, sex and type of employment 2001

Vetenskapsområde Universitet/högskola	Kön	Tjänstekategori												Samtlig personal
		Professor	Forskar- assistent	Lektor	Adjunkt	Gäst- o tim- lärare	Annan Fo/Un- personal	Forskar- studer- ande	Admin. personal	Bibl.- personal	Teknisk personal	Lokal- vårdare	Arvo- dister	
Örebro universitet	Kvinnor	-	-	8,2	55,0	-	1,0	0,4	1,0	-	-	-	-	65,6
	Män	-	-	6,7	6,0	-	-	0,4	-	-	1,0	-	-	14,1
	Totalt	-	-	14,9	61,0	-	1,0	0,8	1,0	-	1,0	-	-	79,7
Blekinge tekniska högskola	Kvinnor	1,0	-	1,0	18,3	-	-	9,0	-	-	-	-	-	29,3
	Män	-	-	1,5	4,0	-	-	-	-	-	-	-	-	5,5
	Totalt	1,0	-	2,5	22,3	-	-	9,0	-	-	-	-	-	34,8
Högskolan i Kalmar	Kvinnor	-	-	8,8	26,4	0,1	-	4,0	1,0	-	-	-	-	40,3
	Män	-	-	4,8	8,0	0,1	-	1,0	0,5	-	0,8	-	-	15,1
	Totalt	-	-	13,6	34,4	0,2	-	5,0	1,5	-	0,8	-	-	55,4
Malmö högskola	Kvinnor	5,0	2,0	18,4	51,7	0,6	4,0	6,3	15,8	-	65,8	13,4	-	183,0
	Män	10,5	1,8	11,0	9,7	0,3	0,6	5,0	4,7	-	13,0	1,0	-	57,3
	Totalt	15,5	3,8	29,4	61,4	0,9	4,5	11,3	20,4	-	78,8	14,4	-	240,3
Mitthögskolan	Kvinnor	0,2	-	4,5	43,3	3,3	-	2,0	8,8	-	3,3	-	-	65,2
	Män	1,0	-	4,6	10,0	3,0	-	3,0	0,5	-	-	-	-	22,1
	Totalt	1,2	-	9,1	53,3	6,3	-	5,0	9,3	-	3,3	-	-	87,3
Mälardalens högskola	Kvinnor	1,0	-	6,9	57,3	-	-	4,6	9,9	-	1,0	-	0,3	81,1
	Män	0,5	-	2,0	6,5	-	-	1,0	0,9	-	-	-	-	10,9
	Totalt	1,5	-	8,9	63,8	-	-	5,6	10,8	-	1,0	-	0,3	92,0
Högskolan i Borås	Kvinnor	1,2	-	2,7	54,3	2,1	-	-	0,6	-	1,0	-	-	61,8
	Män	-	-	1,0	8,3	2,4	-	-	-	-	-	-	-	11,7
	Totalt	1,2	-	3,7	62,5	4,6	-	-	0,6	-	1,0	-	-	73,5
Högskolan Dalarna	Kvinnor	-	-	7,6	26,6	-	0,3	-	-	-	-	-	-	34,5
	Män	-	-	1,5	4,0	-	-	-	-	-	-	-	-	5,5
	Totalt	-	-	9,1	30,6	-	0,3	-	-	-	-	-	-	40,0
Högskolan i Gävle	Kvinnor	-	-	4,5	33,1	-	-	-	-	-	-	-	-	37,6
	Män	1,0	-	3,0	6,7	-	-	-	-	-	-	-	-	10,7
	Totalt	1,0	-	7,5	39,8	-	-	-	-	-	-	-	-	48,3
Högskolan i Halmstad	Kvinnor	-	1,0	5,4	20,4	1,9	-	-	-	-	-	-	1,4	30,0
	Män	1,0	-	0,5	1,0	-	-	-	-	-	-	-	1,0	3,5
	Totalt	1,0	1,0	5,9	21,4	1,9	-	-	-	-	-	-	2,4	33,5
Högskolan Kristianstad	Kvinnor	-	-	4,6	48,6	-	-	-	1,9	-	3,2	-	1,1	59,4
	Män	2,0	-	4,9	2,5	-	-	1,0	-	-	-	-	1,3	11,7
	Totalt	2,0	-	9,5	51,1	-	-	1,0	1,9	-	3,2	-	2,4	71,1
Högskolan i Skövde	Kvinnor	-	-	2,1	21,5	11,0	-	1,0	-	-	-	-	-	35,6
	Män	-	-	2,0	5,0	-	-	-	-	-	-	-	-	7,0
	Totalt	-	-	4,1	26,5	11,0	-	1,0	-	-	-	-	-	42,6
Högskolan i Trollhättan/ Uddevalla	Kvinnor	-	-	1,0	40,9	0,3	-	-	1,0	-	-	-	0,0	43,3
	Män	0,2	-	1,3	5,1	0,6	-	-	0,9	-	-	-	-	8,0
	Totalt	0,2	-	2,3	46,0	0,9	-	-	1,9	-	-	-	0,0	51,3
Idrottshögskolan i Stockholm	Kvinnor	-	0,5	1,7	1,0	-	1,5	0,8	-	-	-	-	-	5,5
	Män	2,0	0,3	4,0	2,0	-	0,5	1,0	1,3	-	1,0	-	-	12,0
	Totalt	2,0	0,8	5,7	3,0	-	2,0	1,8	1,3	-	1,0	-	-	17,5
Ersta Sköndal högskola	Kvinnor	-	-	8,2	8,3	-	-	-	1,0	-	-	-	0,7	18,2
	Män	-	-	-	0,2	-	-	-	-	-	-	-	0,0	0,2
	Totalt	-	-	8,2	8,5	-	-	-	1,0	-	-	-	0,7	18,4
Hälsö högskolan i Jönköping	Kvinnor	1,0	-	22,5	47,1	-	-	2,0	28,3	-	2,0	-	-	102,8
	Män	4,0	-	12,0	16,5	-	-	1,0	4,5	-	4,0	-	-	42,0
	Totalt	5,0	-	34,5	63,6	-	-	3,0	32,8	-	6,0	-	-	144,8
Röda korsets högskola	Kvinnor	-	-	2,1	15,2	-	-	-	8,4	2,0	1,0	-	0,9	29,6
	Män	-	-	1,8	0,0	-	-	-	1,0	-	1,0	-	0,4	4,2
	Totalt	-	-	3,9	15,2	-	-	-	9,4	2,0	2,0	-	1,3	33,8
Sophiahemmets sjuksköterskehögskola	Kvinnor	-	0,6	4,5	21,3	-	-	-	1,6	2,0	-	-	0,1	30,1
	Män	1,0	-	0,5	1,0	-	-	-	-	-	1,0	-	0,0	3,5
	Totalt	1,0	0,6	5,0	22,3	-	-	-	1,6	2,0	1,0	-	0,1	33,6

**Tabell 3. Antal anställda, omräknade till heltidspersoner, fördelade efter vetenskapsområde, universitet/högskola, kön och tjänstekategori 2001**

Table 3. Number of employees (FTE) by area of research, university/university college, sex and type of employment 2001

Vetenskapsområde	Kön	Tjänstekategori												Samtlig personal
		Universitet/högskola	Professor	Forskar-assistent	Lektor	Adjunkt	Gäst- o tim-lärare	Annan Fo/Un-personal	Forskar-studer-ande	Admin. personal	Bibl.-personal	Teknisk personal	Lokal-vårdare	
<b>Naturvetenskapligt</b>	Kvinnor	60,5	84,3	185,8	158,0	12,2	151,4	645,8	333,0	12,1	422,7	2,1	13,4	2 081,1
	Män	493,1	183,2	742,5	248,9	22,2	272,7	925,6	77,1	4,4	626,4	-	15,3	3 611,5
	Totalt	553,6	267,5	928,3	406,8	34,4	424,1	1 571,4	410,1	16,5	1 049,1	2,1	28,8	5 692,6
Uppsala universitet	Kvinnor	12,7	13,0	31,3	8,8	-	36,6	171,4	97,5	0,5	89,8	-	-	461,5
	Män	128,8	34,0	143,9	21,7	-	92,0	299,7	22,5	-	198,9	-	-	941,4
	Totalt	141,5	47,0	175,2	30,5	-	128,6	471,1	120,0	0,5	288,7	-	-	1 403,0
Lunds universitet	Kvinnor	7,0	26,4	27,1	4,1	1,0	6,0	100,0	73,8	8,7	86,5	-	-	340,4
	Män	99,0	55,7	102,7	8,4	5,0	21,9	179,1	15,8	3,3	134,4	-	-	625,2
	Totalt	106,0	82,1	129,7	12,5	6,0	27,9	279,1	89,6	12,0	220,9	-	-	965,6
Göteborgs universitet	Kvinnor	14,6	11,8	14,8	3,5	0,8	1,5	103,2	45,1	-	49,2	2,1	-	246,6
	Män	68,5	12,8	76,2	9,7	6,5	9,6	117,9	17,4	0,1	86,7	-	-	405,2
	Totalt	83,1	24,6	91,0	13,2	7,3	11,1	221,1	62,5	0,1	135,9	2,1	-	651,8
Stockholms universitet	Kvinnor	15,9	20,0	29,7	6,5	-	77,0	150,7	67,3	1,0	103,4	-	11,0	482,4
	Män	110,5	48,9	85,2	10,8	-	97,9	168,2	14,0	-	132,6	-	12,8	680,8
	Totalt	126,4	68,9	114,8	17,3	-	175,0	318,9	81,2	1,0	235,9	-	23,9	1 163,2
Umeå universitet	Kvinnor	2,1	4,6	18,5	14,1	0,2	16,4	64,4	3,0	-	46,0	-	-	169,2
	Män	43,3	23,3	87,5	16,5	0,4	22,7	97,1	1,0	-	30,9	-	-	322,6
	Totalt	45,4	27,9	106,0	30,6	0,6	39,1	161,5	4,0	-	76,8	-	-	491,8
Linköpings universitet	Kvinnor	1,0	2,0	6,5	2,9	5,6	-	11,2	2,7	1,9	3,5	-	-	37,2
	Män	10,0	1,0	34,5	13,0	3,0	0,4	9,8	2,2	1,0	8,8	-	-	83,7
	Totalt	11,0	3,0	41,0	15,9	8,6	0,4	21,0	4,9	2,9	12,3	-	-	120,9
Karlstads universitet	Kvinnor	-	-	8,9	12,5	-	0,5	6,8	9,2	-	5,7	-	1,0	44,5
	Män	7,9	-	24,6	18,2	-	1,5	6,0	-	-	5,9	-	0,8	64,8
	Totalt	7,9	-	33,5	30,6	-	2,0	12,8	9,2	-	11,6	-	1,8	109,3
Växjö universitet	Kvinnor	2,0	-	5,0	4,0	0,4	1,0	5,0	-	-	-	-	-	17,4
	Män	3,4	-	16,8	10,3	-	3,5	14,3	-	-	-	-	-	48,3
	Totalt	5,4	-	21,8	14,3	0,4	4,5	19,3	-	-	-	-	-	65,7
Blekinge tekniska högskola	Kvinnor	-	-	1,0	2,0	-	0,5	-	-	-	-	-	-	3,5
	Män	1,3	-	4,0	8,3	-	0,3	-	-	-	-	-	-	13,8
	Totalt	1,3	-	5,0	10,3	-	0,8	-	-	-	-	-	-	17,3
Högskolan i Jönköping	Kvinnor	-	-	-	1,7	-	-	-	-	-	-	-	-	1,7
	Män	-	-	9,0	8,2	-	-	-	-	-	-	-	-	17,2
	Totalt	-	-	9,0	9,9	-	-	-	-	-	-	-	-	18,9
Högskolan i Kalmar	Kvinnor	1,0	1,0	2,8	8,1	-	-	8,9	7,1	-	12,7	-	-	41,5
	Män	4,2	-	25,0	12,5	-	2,0	8,7	0,2	-	8,0	-	-	60,5
	Totalt	5,2	1,0	27,8	20,5	-	2,0	17,6	7,3	-	20,7	-	-	102,0
Malmö högskola	Kvinnor	-	-	6,3	16,0	1,0	0,4	1,0	-	-	-	-	-	24,7
	Män	-	-	18,3	11,3	1,5	-	2,0	-	-	-	-	-	33,0
	Totalt	-	-	24,6	27,3	2,5	0,4	3,0	-	-	-	-	-	57,7
Mitthögskolan	Kvinnor	1,0	-	9,3	6,5	1,3	-	11,0	9,3	-	6,0	-	-	44,3
	Män	1,8	-	24,9	12,2	0,3	2,7	11,2	1,0	-	5,3	-	-	59,4
	Totalt	2,8	-	34,2	18,7	1,6	2,7	22,2	10,3	-	11,3	-	-	103,7
Mälardalens högskola	Kvinnor	-	-	3,0	6,8	-	4,0	4,0	8,3	-	6,0	-	-	32,1
	Män	3,0	-	19,8	14,7	1,0	2,0	5,0	1,2	-	5,5	-	0,3	52,4
	Totalt	3,0	-	22,8	21,5	1,0	6,0	9,0	9,5	-	11,5	-	0,3	84,5
Högskolan i Borås	Kvinnor	0,2	-	-	2,4	2,0	-	-	-	-	-	-	-	4,6
	Män	1,2	-	2,5	3,0	1,0	-	1,0	-	-	-	-	-	8,7
	Totalt	1,4	-	2,5	5,4	3,0	-	1,0	-	-	-	-	-	13,3
Högskolan Dalarna	Kvinnor	-	-	2,0	3,7	-	-	-	-	-	1,8	-	-	7,5
	Män	-	1,0	8,5	9,9	-	6,5	1,0	-	-	3,4	-	-	30,3
	Totalt	-	1,0	10,5	13,6	-	6,5	1,0	-	-	5,2	-	-	37,8
Högskolan på Gotland	Kvinnor	-	-	1,0	2,3	-	-	1,0	0,8	-	-	-	-	5,0
	Män	-	-	4,0	-	-	-	-	-	-	1,4	-	-	5,4
	Totalt	-	-	5,0	2,3	-	-	1,0	0,8	-	1,4	-	-	10,4



**Tabell 3. Antal anställda, omräknade till heltidspersoner, fördelade efter vetenskapsområde, universitet/högskola, kön och tjänstekategori 2001**

Table 3. Number of employees (FTE) by area of research, university/university college, sex and type of employment 2001

Vetenskapsområde	Kön	Tjänstekategori												Samtlig personal
		Universitet/högskola	Professor	Forskar-assistent	Lektor	Adjunkt	Gäst- o tim-lärare	Annan Fo/Un-personal	Forskar-studer-ande	Admin. personal	Bibl.-personal	Teknisk personal	Lokal-vårdare	
Högskolan i Gävle	Kvinnor	-	-	3,5	22,2	-	3,5	-	-	-	-	-	-	29,2
	Män	1,0	-	14,6	31,4	-	1,8	-	-	-	-	-	-	48,8
	Totalt	1,0	-	18,1	53,6	-	5,3	-	-	-	-	-	-	78,0
Högskolan i Halmstad	Kvinnor	-	-	1,5	2,0	-	-	-	-	-	-	-	0,3	3,8
	Män	2,0	-	7,0	5,6	3,0	-	-	-	-	1,0	-	0,7	19,2
	Totalt	2,0	-	8,5	7,6	3,0	-	-	-	-	1,0	-	0,9	23,0
Högskolan Kristianstad	Kvinnor	-	-	3,0	8,5	-	-	-	-	-	2,5	-	1,0	15,0
	Män	-	-	13,8	12,3	-	-	1,0	-	-	-	-	0,1	27,2
	Totalt	-	-	16,8	20,8	-	-	1,0	-	-	2,5	-	1,1	42,1
Högskolan i Trollhättan/ Uddevalla	Kvinnor	-	-	1,0	5,2	-	-	-	-	-	-	-	0,2	6,3
	Män	-	-	3,8	2,6	-	-	-	-	-	-	-	0,6	6,9
	Totalt	-	-	4,8	7,7	-	-	-	-	-	-	-	0,8	13,3
Lärarhögskolan i Stockholm	Kvinnor	-	-	4,5	13,6	-	-	-	-	-	1,3	-	-	19,4
	Män	0,4	-	3,2	8,6	0,4	-	-	-	-	-	-	-	12,6
	Totalt	0,4	-	7,7	22,2	0,4	-	-	-	-	1,3	-	-	32,0
Södertörns högskola	Kvinnor	3,0	5,5	5,2	1,0	-	4,0	7,3	9,0	-	8,5	-	-	43,5
	Män	7,0	6,5	13,0	-	-	8,0	3,8	2,0	-	3,8	-	-	44,1
	Totalt	10,0	12,0	18,2	1,0	-	12,0	11,1	11,0	-	12,3	-	-	87,6
<b>Tekniskt</b>	Kvinnor	42,1	75,8	146,2	238,5	25,8	92,9	747,4	908,5	71,1	270,5	82,6	53,1	2 754,4
	Män	683,6	176,1	1 136,5	1 004,8	72,5	374,8	2 139,5	242,5	16,8	1 226,3	13,0	91,9	7 178,1
	Totalt	725,7	251,9	1 282,6	1 243,2	98,2	467,6	2 886,8	1 151,1	87,9	1 496,8	95,6	145,0	9 932,5
Uppsala universitet	Kvinnor	-	2,0	2,8	2,5	-	5,3	15,7	19,1	-	2,0	-	-	49,4
	Män	18,7	2,0	11,9	8,6	-	17,6	63,6	1,0	-	33,8	-	-	157,1
	Totalt	18,7	4,0	14,7	11,1	-	22,9	79,3	20,1	-	35,8	-	-	206,4
Lunds universitet	Kvinnor	10,7	11,7	25,7	26,9	2,0	6,6	141,3	125,4	2,0	37,4	-	-	389,7
	Män	113,0	25,2	137,4	70,7	9,0	19,0	350,0	22,2	-	137,3	-	-	883,8
	Totalt	123,7	36,9	163,2	97,6	11,0	25,6	491,2	147,6	2,0	174,7	-	-	1 273,4
Stockholms universitet	Kvinnor	1,0	-	3,2	11,0	-	0,5	3,0	8,7	-	1,6	-	2,1	31,1
	Män	2,2	-	10,1	13,3	-	1,0	13,8	1,0	-	13,1	-	5,3	59,7
	Totalt	3,2	-	13,3	24,3	-	1,5	16,8	9,7	-	14,7	-	7,4	90,7
Umeå universitet	Kvinnor	-	1,0	4,5	4,8	-	1,3	7,0	1,8	-	-	-	-	20,3
	Män	10,0	-	22,2	42,3	-	20,2	13,0	-	-	10,6	-	-	118,1
	Totalt	10,0	1,0	26,7	47,1	-	21,4	20,0	1,8	-	10,6	-	-	138,4
Linköpings universitet	Kvinnor	2,0	7,8	20,0	15,6	3,4	6,0	80,2	1,2	4,0	7,6	-	-	147,7
	Män	86,7	20,9	124,0	80,9	10,3	16,1	260,6	4,0	-	38,9	-	-	642,4
	Totalt	88,7	28,7	144,0	96,5	13,7	22,1	340,8	5,1	4,0	46,5	-	-	790,1
Kungl. Tekniska högskolan	Kvinnor	12,7	21,2	20,0	40,5	2,4	34,2	188,2	382,1	32,9	86,1	26,5	31,2	878,0
	Män	192,2	49,6	211,4	164,4	5,2	163,9	633,2	112,5	10,1	418,4	3,0	35,0	1 998,7
	Totalt	204,9	70,8	231,4	204,9	7,6	198,1	821,3	494,6	43,0	504,4	29,5	66,2	2 876,6
Chalmers tekniska högskola	Kvinnor	8,8	24,5	27,2	12,1	1,0	21,5	186,0	295,6	32,2	83,6	56,1	15,6	764,1
	Män	128,3	70,4	235,4	78,2	11,4	88,0	499,3	69,4	6,7	387,8	10,0	47,7	1 632,4
	Totalt	137,1	94,9	262,6	90,2	12,4	109,4	685,3	365,0	38,9	471,4	66,1	63,3	2 396,5
Luleå tekniska universitet	Kvinnor	1,0	3,8	15,9	7,7	-	2,0	62,2	-	-	9,5	-	-	102,0
	Män	56,0	5,0	98,3	69,1	2,0	6,2	143,5	1,0	-	45,3	-	-	426,3
	Totalt	56,9	8,8	114,2	76,8	2,0	8,2	205,6	1,0	-	54,8	-	-	528,3
Karlstads universitet	Kvinnor	1,2	1,0	1,0	9,1	-	0,5	8,0	13,6	-	5,6	-	1,9	41,8
	Män	5,0	1,0	21,3	34,8	-	0,9	17,8	1,0	-	14,5	-	0,8	97,1
	Totalt	6,2	2,0	22,3	43,9	-	1,4	25,7	14,6	-	20,1	-	2,7	138,9
Växjö universitet	Kvinnor	-	-	-	1,7	-	0,5	5,0	-	-	-	-	-	7,2
	Män	3,3	-	10,5	25,0	0,5	0,7	10,0	-	-	-	-	-	50,0
	Totalt	3,3	-	10,5	26,7	0,5	1,2	15,0	-	-	-	-	-	57,2
Örebro universitet	Kvinnor	1,0	-	3,2	1,0	-	0,5	10,4	8,0	-	-	-	-	24,1
	Män	4,0	-	24,0	24,6	2,7	1,4	10,6	6,5	-	5,0	-	-	78,8
	Totalt	5,0	-	27,2	25,6	2,7	1,9	21,0	14,5	-	5,0	-	-	102,9

**Tabell 3. Antal anställda, omräknade till heltidspersoner, fördelade efter vetenskapsområde, universitet/högskola, kön och tjänstekategori 2001**

Table 3. Number of employees (FTE) by area of research, university/university college, sex and type of employment 2001

Vetenskapsområde	Kön	Tjänstekategori												Samtlig personal
		Universitet/högskola	Professor	Forskar-assistent	Lektor	Adjunkt	Gäst- o tim-lärare	Annan Fo/Un-personal	Forskar-studer-ande	Admin. personal	Bibl.-personal	Teknisk personal	Lokal-vårdare	
Blekinge tekniska högskola	Kvinnor	3,0	-	3,0	7,8	1,0	3,3	5,8	13,6	-	3,5	-	-	41,0
	Män	8,4	-	23,0	29,6	-	7,5	28,0	2,9	-	11,8	-	-	111,1
	Totalt	11,4	-	26,0	37,3	1,0	10,8	33,8	16,5	-	15,3	-	-	152,0
Högskolan i Jönköping	Kvinnor	-	-	1,0	8,0	-	-	1,0	-	-	-	-	-	10,0
	Män	5,5	-	14,7	12,3	-	1,0	2,4	-	-	-	-	-	35,8
	Totalt	5,5	-	15,7	20,3	-	1,0	3,4	-	-	-	-	-	45,8
Högskolan i Kalmar	Kvinnor	-	0,9	-	2,9	0,5	1,0	1,0	8,8	-	9,3	-	-	24,2
	Män	4,0	-	16,8	36,5	-	-	6,0	2,0	-	19,0	-	0,4	84,7
	Totalt	4,0	0,9	16,8	39,4	0,5	1,0	7,0	10,8	-	28,3	-	0,4	108,9
Malmö högskola	Kvinnor	-	-	2,3	4,1	1,5	-	2,0	-	-	2,6	-	1,2	13,6
	Män	3,2	-	19,5	26,4	7,3	2,5	3,0	-	-	2,3	-	0,9	65,1
	Totalt	3,2	-	21,8	30,4	8,8	2,5	5,0	-	-	4,8	-	2,1	78,6
Mithögskolan	Kvinnor	-	-	3,7	8,3	2,5	-	8,0	17,1	-	9,1	-	0,0	48,7
	Män	8,8	-	26,0	58,1	5,0	3,2	17,0	5,0	-	26,6	-	0,0	149,7
	Totalt	8,8	-	29,7	66,3	7,6	3,2	25,0	22,1	-	35,7	-	0,0	198,4
Mälardalens högskola	Kvinnor	0,8	-	4,8	26,6	0,3	1,0	6,0	11,2	-	2,2	-	0,1	53,0
	Män	13,6	-	27,6	67,0	0,1	2,2	24,3	4,0	-	16,8	-	0,1	155,4
	Totalt	14,4	-	32,3	93,6	0,4	3,2	30,3	15,1	-	19,0	-	0,2	208,4
Högskolan i Borås	Kvinnor	-	-	2,0	9,6	1,3	0,3	-	-	-	-	-	-	13,2
	Män	2,5	-	17,5	20,7	12,1	0,6	3,5	-	-	-	-	-	56,9
	Totalt	2,5	-	19,5	30,3	13,4	0,9	3,5	-	-	-	-	-	70,1
Högskolan Dalarna	Kvinnor	-	2,0	-	7,4	1,0	2,5	2,0	-	-	0,8	-	-	15,7
	Män	2,0	2,0	15,8	40,2	-	3,9	4,0	1,0	-	2,8	-	-	71,6
	Totalt	2,0	4,0	15,8	47,6	1,0	6,4	6,0	1,0	-	3,6	-	-	87,3
Högskolan på Gotland	Kvinnor	-	-	-	-	-	-	-	-	-	-	-	-	-
	Män	-	-	1,0	2,0	-	-	-	1,5	-	1,3	-	-	5,8
	Totalt	-	-	1,0	2,0	-	-	-	1,5	-	1,3	-	-	5,8
Högskolan i Gävle	Kvinnor	-	-	1,0	5,9	-	-	2,8	1,0	-	1,0	-	-	11,7
	Män	3,6	-	13,0	16,2	-	2,0	3,0	1,0	-	4,0	-	-	42,8
	Totalt	3,6	-	14,0	22,1	-	2,0	5,8	2,0	-	5,0	-	-	54,5
Högskolan i Halmstad	Kvinnor	-	-	2,0	2,0	-	-	2,0	-	-	-	-	0,9	6,9
	Män	5,1	-	13,5	22,7	2,5	-	7,0	4,0	-	8,4	-	0,6	63,8
	Totalt	5,1	-	15,5	24,7	2,5	-	9,0	4,0	-	8,4	-	1,6	70,7
Högskolan Kristianstad	Kvinnor	-	-	1,0	3,2	-	-	-	1,0	-	-	-	-	5,2
	Män	1,0	-	3,5	18,1	-	-	3,0	1,0	-	18,0	-	1,1	45,7
	Totalt	1,0	-	4,5	21,3	-	-	3,0	2,0	-	18,0	-	1,1	50,9
Högskolan i Skövde	Kvinnor	-	-	-	8,4	8,8	6,0	9,0	-	-	-	-	-	32,2
	Män	5,8	-	25,3	16,1	4,4	16,0	19,1	-	-	1,0	-	-	87,7
	Totalt	5,8	-	25,3	24,5	13,2	22,0	28,1	-	-	1,0	-	-	119,8
Högskolan i Trollhättan/ Uddevalla	Kvinnor	-	-	-	7,0	-	-	1,0	0,6	-	8,8	-	-	17,3
	Män	1,0	-	9,8	21,3	-	1,0	4,0	1,4	-	10,0	-	0,1	48,6
	Totalt	1,0	-	9,8	28,3	-	1,0	5,0	2,0	-	18,8	-	0,1	65,9
Lärarhögskolan i Stockholm	Kvinnor	-	-	-	3,0	-	-	-	-	-	-	-	-	3,0
	Män	-	-	-	1,0	-	-	-	-	-	-	-	-	1,0
	Totalt	-	-	-	4,0	-	-	-	-	-	-	-	-	4,0
Södertörns högskola	Kvinnor	-	-	1,9	1,7	-	-	-	-	-	-	-	-	3,6
	Män	-	-	3,3	5,1	-	-	-	0,3	-	-	-	-	8,6
	Totalt	-	-	5,2	6,7	-	-	-	0,3	-	-	-	-	12,2
<b>SLU</b>	Kvinnor	29,0	30,8	29,4	86,4	-	189,6	250,5	367,5	39,1	329,5	75,7	29,6	1 457,1
	Män	142,7	43,8	80,0	78,7	-	351,4	218,7	133,2	20,6	484,0	4,3	34,4	1 591,5
	Totalt	171,7	74,6	109,4	165,1	-	541,0	469,1	500,7	59,7	813,4	80,0	64,0	3 048,5
Sveriges lantbruks-universitet	Kvinnor	29,0	30,8	29,4	86,4	-	189,6	250,5	367,5	39,1	329,5	75,7	29,6	1 457,1
	Män	142,7	43,8	80,0	78,7	-	351,4	218,7	133,2	20,6	484,0	4,3	34,4	1 591,5
	Totalt	171,7	74,6	109,4	165,1	-	541,0	469,1	500,7	59,7	813,4	80,0	64,0	3 048,5

**Tabell 3. Antal anställda, omräknade till heltidspersoner, fördelade efter vetenskapsområde, universitet/högskola, kön och tjänstekategori 2001**

Table 3. Number of employees (FTE) by area of research, university/university college, sex and type of employment 2001

Vetenskapsområde Universitet/högskola	Kön	Tjänstekategori											Samtlig personal	
		Professor	Forskar- assistent	Lektor	Adjunkt	Gäst- o- tim- lärare	Annan Fo/Un- personal	Forskar- studer- ande	Admin. personal	Bibl.- personal	Teknisk personal	Lokal- vårdare		Arvo- dister
<b>Gemensamt/övrigt</b>	Kvinnor	3,5	3,0	10,7	34,3	7,7	25,1	5,0	2 993,0	821,3	604,0	583,4	510,4	5 601,3
	Män	5,5	1,5	12,1	18,2	9,1	38,7	3,0	1 041,6	297,5	1 377,0	75,5	613,3	3 493,1
	Totalt	9,0	4,5	22,8	52,6	16,7	63,8	8,0	4 034,6	1 118,8	1 981,0	658,9	1 123,7	9 094,4
Uppsala universitet	Kvinnor	-	-	-	-	-	1,0	-	196,8	101,4	113,3	21,8	87,1	521,3
	Män	-	-	1,0	-	-	-	-	91,2	55,9	114,1	-	135,6	397,8
	Totalt	-	-	1,0	-	-	1,0	-	287,9	157,3	227,4	21,8	222,7	919,0
Lunds universitet	Kvinnor	-	1,0	1,5	3,0	-	-	2,0	201,3	67,5	48,5	103,6	115,9	544,3
	Män	-	-	-	1,0	-	19,0	-	123,7	39,6	92,4	19,4	171,0	465,9
	Totalt	-	1,0	1,5	4,0	-	19,0	2,0	324,9	107,0	140,9	123,0	286,9	1 010,2
Göteborgs universitet	Kvinnor	1,0	-	2,2	1,8	0,3	13,1	1,0	153,3	123,8	38,2	73,4	81,3	489,2
	Män	3,5	1,5	5,0	1,5	1,0	9,9	2,0	66,5	34,4	61,8	7,0	59,3	253,2
	Totalt	4,5	1,5	7,2	3,3	1,3	23,0	3,0	219,8	158,1	99,9	80,4	140,6	742,4
Stockholms universitet	Kvinnor	-	-	-	-	-	-	-	150,6	77,6	25,3	54,1	18,6	326,3
	Män	-	-	-	-	-	-	-	69,5	24,5	50,3	26,1	6,6	176,9
	Totalt	-	-	-	-	-	-	-	220,1	102,1	75,6	80,2	25,3	503,2
Umeå universitet	Kvinnor	1,0	-	1,0	1,0	-	6,3	-	213,1	66,4	58,2	88,6	60,4	496,0
	Män	-	-	1,5	1,7	0,3	4,0	-	95,2	22,5	169,7	8,5	66,0	369,4
	Totalt	1,0	-	2,5	2,7	0,3	10,3	-	308,3	88,9	227,9	97,1	126,4	865,4
Linköpings universitet	Kvinnor	-	1,0	2,7	19,0	-	0,4	1,0	436,0	45,8	56,3	70,6	17,3	650,1
	Män	2,0	-	1,5	1,0	1,0	-	-	77,9	15,5	191,8	4,1	29,9	324,7
	Totalt	2,0	1,0	4,2	20,0	1,0	0,4	1,0	513,9	61,3	248,1	74,6	47,2	974,7
Luleå tekniska universitet	Kvinnor	1,0	-	-	-	-	1,0	1,0	188,7	38,6	53,6	10,0	10,5	304,4
	Män	-	-	-	-	-	1,8	1,0	38,3	6,2	94,1	-	28,8	170,1
	Totalt	1,0	-	-	-	-	2,8	2,0	227,0	44,8	147,6	10,0	39,3	474,5
Handelshögskolan i Stockholm	Kvinnor	-	-	-	-	-	-	-	58,9	16,3	13,3	7,0	2,7	98,1
	Män	-	-	-	-	-	-	-	6,8	2,0	15,8	3,0	9,2	36,8
	Totalt	-	-	-	-	-	-	-	65,7	18,3	29,1	10,0	11,9	134,9
Karlstads universitet	Kvinnor	-	-	-	0,5	-	-	-	74,9	17,8	13,8	17,2	4,6	128,6
	Män	-	-	-	-	-	-	-	25,5	3,0	28,9	-	2,0	59,5
	Totalt	-	-	-	0,5	-	-	-	100,4	20,8	42,7	17,2	6,6	188,1
Växjö universitet	Kvinnor	-	-	-	1,0	-	0,5	-	85,8	18,4	23,8	17,7	5,2	152,4
	Män	-	-	0,1	1,9	-	0,3	-	44,2	6,3	49,8	-	3,8	106,4
	Totalt	-	-	0,1	2,9	-	0,8	-	130,1	24,6	73,6	17,7	9,0	258,8
Örebro universitet	Kvinnor	-	-	-	-	-	-	-	139,0	22,6	8,5	20,5	9,1	199,7
	Män	-	-	-	-	0,5	-	-	52,7	14,0	47,1	1,0	13,2	128,6
	Totalt	-	-	-	-	0,5	-	-	191,7	36,6	55,6	21,5	22,3	328,2
Blekinge tekniska högskola	Kvinnor	-	-	-	-	-	-	-	44,6	10,0	10,6	-	6,3	71,4
	Män	-	-	-	-	-	-	-	13,8	4,0	29,4	-	12,5	59,6
	Totalt	-	-	-	-	-	-	-	58,3	14,0	40,0	-	18,7	131,0
Högskolan i Jönköping	Kvinnor	-	-	-	-	-	1,0	-	66,7	19,8	10,8	7,9	15,5	121,6
	Män	-	-	-	-	-	-	-	25,0	6,0	36,5	-	11,3	78,8
	Totalt	-	-	-	-	-	1,0	-	91,7	25,8	47,3	7,9	26,8	200,4
Högskolan i Kalmar	Kvinnor	-	-	-	1,0	-	-	-	49,5	5,9	11,5	20,0	3,9	91,7
	Män	-	-	1,0	1,0	-	1,0	-	12,2	4,8	24,7	1,8	0,5	46,9
	Totalt	-	-	1,0	2,0	-	1,0	-	61,7	10,6	36,2	21,8	4,3	138,6
Malmö högskola	Kvinnor	-	-	1,0	-	-	0,4	-	108,2	19,0	6,1	16,5	7,1	158,3
	Män	-	-	2,0	1,0	0,5	1,0	-	45,9	8,8	49,5	-	10,0	118,7
	Totalt	-	-	3,0	1,0	0,5	1,4	-	154,1	27,8	55,5	16,5	17,2	277,0
Mitthögskolan	Kvinnor	-	-	-	-	-	-	-	82,7	33,9	14,3	16,7	5,3	152,9
	Män	-	-	-	-	-	-	-	26,4	7,3	56,0	-	2,2	91,8
	Totalt	-	-	-	-	-	-	-	109,1	41,2	70,3	16,7	7,5	244,6
Mälardalens högskola	Kvinnor	-	-	-	-	-	-	-	78,5	12,8	9,3	0,8	2,6	103,9
	Män	-	-	-	-	-	-	-	29,1	6,0	24,1	-	1,3	60,5
	Totalt	-	-	-	-	-	-	-	107,6	18,8	33,4	0,8	3,9	164,4

**Tabell 3. Antal anställda, omräknade till heltidspersoner, fördelade efter vetenskapsområde, universitet/högskola, kön och tjänstekategori 2001**

Table 3. Number of employees (FTE) by area of research, university/university college, sex and type of employment 2001

Vetenskapsområde Universitet/högskola	Kön	Tjänstekategori												
		Professor	Forskar- assistent	Lektor	Adjunkt	Gäst- o tim- lärare	Annan Fo/Un- personal	Forskar- studer- ande	Admin. personal	Bibl.- personal	Teknisk personal	Lokal- vårdare	Arvo- dister	Samtlig personal
Högskolan i Borås	Kvinnor	-	-	1,9	1,6	5,3	-	-	69,8	20,6	10,4	-	0,5	109,9
	Män	-	-	-	1,5	2,0	-	-	27,3	3,5	25,1	-	-	59,5
	Totalt	-	-	1,9	3,1	7,3	-	-	97,1	24,1	35,5	-	0,5	169,4
Högskolan Dalarna	Kvinnor	-	-	-	1,0	-	-	-	64,9	9,5	4,5	-	6,2	86,1
	Män	-	-	-	1,0	-	-	-	22,6	4,8	38,6	-	5,7	72,6
	Totalt	-	-	-	2,0	-	-	-	87,4	14,3	43,1	-	11,9	158,7
Högskolan på Gotland	Kvinnor	-	-	-	-	-	-	-	27,8	5,6	6,0	-	-	39,4
	Män	-	-	-	-	-	-	-	10,5	2,0	15,1	-	-	27,6
	Totalt	-	-	-	-	-	-	-	38,3	7,6	21,1	-	-	67,0
Högskolan i Gävle	Kvinnor	-	1,0	-	-	2,2	-	-	85,2	11,0	17,3	-	4,5	121,1
	Män	-	-	-	-	2,8	-	-	34,3	3,0	33,8	-	3,4	77,3
	Totalt	-	1,0	-	-	4,9	-	-	119,5	14,0	51,1	-	7,9	198,4
Högskolan i Halmstad	Kvinnor	-	-	-	-	-	-	-	69,2	6,7	5,3	13,3	3,8	98,2
	Män	-	-	-	-	-	0,8	-	15,6	3,9	21,0	-	8,1	49,4
	Totalt	-	-	-	-	-	0,8	-	84,8	10,6	26,3	13,3	11,9	147,6
Högskolan Kristianstad	Kvinnor	-	-	-	-	-	0,4	-	37,5	5,9	2,0	10,6	3,7	60,0
	Män	-	-	-	-	-	-	-	7,4	3,0	11,5	0,8	1,9	24,6
	Totalt	-	-	-	-	-	0,4	-	44,8	8,9	13,5	11,4	5,5	84,5
Högskolan i Skövde	Kvinnor	-	-	-	-	-	-	-	52,0	7,6	9,8	-	8,9	78,2
	Män	-	-	-	-	0,6	-	-	7,6	4,7	20,8	-	14,5	48,2
	Totalt	-	-	-	-	0,6	-	-	59,6	12,3	30,6	-	23,4	126,5
Högskolan i Trollhättan/ Uddevalla	Kvinnor	-	-	-	-	-	-	-	56,3	15,4	6,9	-	1,9	80,4
	Män	-	-	-	-	-	1,0	-	16,1	1,5	17,9	-	0,2	36,7
	Totalt	-	-	-	-	-	1,0	-	72,4	16,9	24,8	-	2,1	117,1
Idrottshögskolan i Stockholm	Kvinnor	-	-	-	-	-	-	-	8,0	2,5	1,0	-	-	11,5
	Män	-	-	-	-	-	-	-	4,0	1,0	3,0	-	-	8,0
	Totalt	-	-	-	-	-	-	-	12,0	3,5	4,0	-	-	19,5
Lärarhögskolan i Stockholm	Kvinnor	-	-	-	1,7	-	-	-	100,4	14,3	11,1	11,7	15,1	154,2
	Män	-	-	-	2,0	-	-	-	24,0	2,8	35,2	3,0	5,3	72,2
	Totalt	-	-	-	3,7	-	-	-	124,4	17,1	46,3	14,7	20,4	226,5
Södertörns högskola	Kvinnor	-	-	-	-	-	-	-	72,7	17,0	10,0	-	11,4	111,1
	Män	-	-	-	-	-	-	-	24,4	6,0	18,0	-	11,0	59,4
	Totalt	-	-	-	-	-	-	-	97,1	23,0	28,0	-	22,4	170,4
Ericastiftelsen	Kvinnor	0,5	-	0,4	1,8	-	1,0	-	3,5	-	0,7	-	0,5	8,3
	Män	-	-	-	1,8	-	-	-	-	-	0,3	-	0,1	2,1
	Totalt	0,5	-	0,4	3,6	-	1,0	-	3,5	-	0,9	-	0,6	10,4
Ersta Sköndal högskola	Kvinnor	-	-	-	-	-	-	-	12,3	5,1	1,0	0,5	0,6	19,4
	Män	-	-	-	-	-	-	-	0,5	-	-	-	-	0,5
	Totalt	-	-	-	-	-	-	-	12,8	5,1	1,0	0,5	0,6	19,9
Gammelkroppa skogsskola	Kvinnor	-	-	-	1,0	-	-	-	1,0	-	3,0	1,2	-	6,2
	Män	-	-	-	2,8	0,5	-	-	2,0	-	-	1,0	-	6,3
	Totalt	-	-	-	3,8	0,5	-	-	3,0	-	3,0	2,2	-	12,5
Sophiahemmets sjuksköterskehögskola	Kvinnor	-	-	-	-	-	-	-	1,8	2,0	-	-	-	3,8
	Män	-	-	-	-	-	-	-	1,1	-	1,0	-	-	2,1
	Totalt	-	-	-	-	-	-	-	2,9	2,0	1,0	-	-	5,9
Örebro Teologiska Högskola	Kvinnor	-	-	-	-	-	-	-	2,5	1,0	-	-	-	3,5
	Män	-	-	-	-	-	-	-	0,6	0,8	-	-	-	1,4
	Totalt	-	-	-	-	-	-	-	3,1	1,8	-	-	-	4,9

**Tabell 4. Undervisande och forskande personal, omräknade till heltidspersoner, fördelade efter nationellt forskningsämne (3-siffernivå), kön och tjänstekategori 2001**

Table 4. Number of teaching and research staff (FTE) by national research subject area, sex and type of employment 2001

Nationellt forskningsämne (2-siffernivå) Kön Nationellt forskningsämne (3-siffernivå)	Tjänstekategori									
	Professor	Forskar- assistent	Lektor	Adjunkt	Gäst- o tim- lärare	Annan Fo/Un- personal	Forskar- studer- ande	TA- personal	Samtlig personal	
<b>Totalt</b>	Kvinnor	461,5	383,0	1 665,4	3 379,0	176,5	1 473,4	3 533,7	617,8	11 690,1
	Män	2 806,3	590,0	4 049,5	3 082,2	218,2	1 963,2	4 632,5	1 012,5	18 354,3
	Totalt	3 267,8	973,0	5 714,8	6 461,2	394,7	3 436,5	8 166,2	1 630,3	30 044,4
<b>Humaniora och religionsvetenskap</b>	Kvinnor	105,0	39,2	371,4	495,3	44,8	148,1	447,1	24,3	1 675,1
	Män	309,1	37,7	587,8	473,8	51,7	183,0	397,1	42,4	2 082,5
	Totalt	414,1	76,9	959,2	969,1	96,5	331,0	844,2	66,7	3 757,6
Estetiska ämnen	Kvinnor	29,3	3,9	87,1	197,7	17,6	29,0	72,2	4,2	441,1
	Män	94,0	6,1	175,4	269,7	28,3	34,1	63,3	14,9	685,8
	Totalt	123,3	10,0	262,5	467,4	45,9	63,1	135,5	19,1	1 126,8
Historisk-filosofiska ämnen	Kvinnor	24,5	19,0	80,5	18,1	3,0	62,6	179,1	12,7	399,4
	Män	94,8	20,3	199,5	32,6	6,1	96,0	201,3	17,9	668,4
	Totalt	119,2	39,3	280,0	50,7	9,1	158,6	380,4	30,6	1 067,8
Religionsvetenskap/teologi	Kvinnor	5,0	2,5	14,9	16,6	1,5	2,8	23,3	0,5	67,0
	Män	31,5	1,3	62,5	17,8	0,0	10,4	32,1	1,0	156,7
	Totalt	36,5	3,8	77,4	34,4	1,5	13,2	55,4	1,5	223,7
Språkvetenskap	Kvinnor	45,0	13,8	184,3	257,1	22,1	49,1	161,6	6,6	739,4
	Män	85,2	10,1	143,5	149,5	17,3	39,8	93,4	6,6	545,2
	Totalt	130,1	23,9	327,8	406,5	39,3	88,9	255,0	13,1	1 284,6
Övrig humaniora och religionsvetenskap	Kvinnor	1,3	-	4,5	5,9	0,6	4,6	11,0	0,4	28,2
	Män	3,7	-	6,9	4,2	0,0	2,6	7,0	2,0	26,5
	Totalt	5,0	-	11,4	10,1	0,6	7,2	18,0	2,4	54,7
<b>Rättsvetenskap/juridik</b>	Kvinnor	12,6	3,0	27,6	48,1	7,8	22,7	51,1	1,2	173,9
	Män	51,2	2,0	84,6	53,7	7,1	11,8	45,3	1,0	256,6
	Totalt	63,8	5,0	112,2	101,8	14,9	34,4	96,3	2,2	430,6
Rättsvetenskap/juridik	Kvinnor	12,6	3,0	27,6	48,1	7,8	22,7	51,1	1,2	173,9
	Män	51,2	2,0	84,6	53,7	7,1	11,8	45,3	1,0	256,6
	Totalt	63,8	5,0	112,2	101,8	14,9	34,4	96,3	2,2	430,6
<b>Samhällsvetenskap</b>	Kvinnor	76,9	39,5	506,3	1 056,5	32,9	291,3	583,9	63,4	2 650,5
	Män	403,3	41,2	1 026,5	1 044,1	38,7	281,9	499,0	79,6	3 414,1
	Totalt	480,1	80,6	1 532,7	2 100,6	71,6	573,2	1 082,8	143,0	6 064,7
Ekonomi	Kvinnor	10,0	3,5	78,7	100,0	3,0	55,7	150,7	15,2	416,8
	Män	160,7	9,0	395,3	246,3	10,8	91,2	180,2	28,0	1 121,4
	Totalt	170,7	12,5	474,0	346,2	13,7	146,9	330,9	43,2	1 538,2
Socialvetenskap	Kvinnor	56,9	29,5	359,2	744,7	15,7	176,9	363,4	39,8	1 786,0
	Män	185,1	24,2	496,9	493,4	18,1	135,1	241,1	29,2	1 623,0
	Totalt	241,9	53,7	856,1	1 238,1	33,7	312,0	604,4	69,1	3 409,0
Statistik, data- och systemvetenskap	Kvinnor	5,5	2,0	20,2	90,0	3,5	9,7	38,3	1,5	170,7
	Män	28,5	6,0	72,1	185,4	3,4	24,2	47,0	8,9	375,4
	Totalt	34,0	8,0	92,3	275,4	6,9	33,9	85,3	10,4	546,1
Övrig samhällsvetenskap	Kvinnor	4,5	4,5	48,1	121,8	10,8	49,0	31,5	6,9	277,0
	Män	29,0	2,0	62,3	119,0	6,5	31,4	30,7	13,5	294,3
	Totalt	33,5	6,5	110,4	240,8	17,2	80,4	62,2	20,3	571,3
<b>Matematik</b>	Kvinnor	2,4	7,8	54,2	64,5	2,4	11,4	61,8	4,3	208,8
	Män	98,8	26,6	273,3	164,2	10,0	31,1	223,9	16,0	844,1
	Totalt	101,2	34,4	327,5	228,8	12,4	42,5	285,7	20,3	1 052,8
Matematik	Kvinnor	2,4	7,8	54,2	64,5	2,4	11,4	61,8	4,3	208,8
	Män	98,8	26,6	273,3	164,2	10,0	31,1	223,9	16,0	844,1
	Totalt	101,2	34,4	327,5	228,8	12,4	42,5	285,7	20,3	1 052,8

**Tabell 4. Undervisande och forskande personal, omräknade till heltidspersoner, fördelade efter nationellt forskningsämne (3-siffrnivå), kön och tjänstekategori 2001**

Table 4. Number of teaching and research staff (FTE) by national research subject area, sex and type of employment 2001

Nationellt forskningsämne (2-siffrnivå) Kön Nationellt forskningsämne (3-siffrnivå)		Tjänstekategori								Samtlig personal
		Professor	Forskar-assistent	Lektor	Adjunkt	Gäst- o tim-lärare	Annan Fo/Un-personal	Forskar-studer-ande	TA-personal	
<b>Naturvetenskap</b>	Kvinnor	65,8	91,4	161,9	104,5	11,0	170,5	703,2	105,3	1 413,5
	Män	493,9	203,9	645,7	153,1	15,9	330,6	966,3	253,6	3 062,9
	Totalt	559,7	295,2	807,5	257,6	26,9	501,1	1 669,5	358,9	4 476,4
Biologi	Kvinnor	32,0	46,1	62,3	49,0	7,0	99,3	294,9	50,2	640,8
	Män	144,3	68,5	199,9	50,3	9,4	138,0	250,1	57,7	918,1
	Totalt	176,3	114,6	262,2	99,3	16,4	237,3	545,0	107,9	1 558,9
Fysik	Kvinnor	10,3	13,3	16,0	10,0	1,0	10,2	82,2	6,0	148,9
	Män	140,5	48,5	201,3	57,6	4,4	66,9	302,5	106,9	928,6
	Totalt	150,8	61,7	217,3	67,6	5,4	77,1	384,7	112,9	1 077,5
Geovetenskap	Kvinnor	4,9	10,8	20,5	6,9	-	15,9	65,8	8,3	133,0
	Män	54,4	25,8	90,4	17,8	0,6	35,5	89,7	22,3	336,4
	Totalt	59,2	36,6	110,8	24,7	0,6	51,4	155,4	30,6	469,3
Kemi	Kvinnor	18,7	21,2	63,1	38,7	3,0	45,1	260,4	40,8	490,8
	Män	154,8	61,1	154,1	27,4	1,5	90,2	324,1	66,7	879,9
	Totalt	173,5	82,3	217,2	66,0	4,5	135,3	584,4	107,5	1 370,7
<b>Teknikvetenskap</b>	Kvinnor	37,4	61,3	117,2	197,9	25,0	77,1	647,4	113,3	1 276,7
	Män	583,6	138,7	956,4	904,8	65,9	326,3	1 888,5	427,5	5 291,7
	Totalt	621,0	200,0	1 073,6	1 102,7	91,0	403,4	2 535,9	540,8	6 568,4
Bioteknik	Kvinnor	5,0	6,1	4,0	1,0	-	7,8	61,1	9,3	94,3
	Män	16,5	4,0	10,8	-	2,4	9,2	50,3	11,2	104,3
	Totalt	21,5	10,1	14,8	1,0	2,4	17,0	111,4	20,5	198,6
Elektroteknik, elektronik och fotonik	Kvinnor	0,8	3,9	2,8	11,1	0,5	7,6	31,2	2,5	60,3
	Män	52,2	14,5	114,5	160,9	2,4	47,1	248,6	54,6	694,6
	Totalt	53,0	18,3	117,2	172,0	2,9	54,7	279,8	57,1	754,9
Industriell teknik och ekonomi	Kvinnor	5,8	8,4	16,8	31,1	2,9	6,2	78,6	9,5	159,1
	Män	51,1	6,6	93,0	89,7	8,2	11,0	133,4	30,5	423,3
	Totalt	56,8	15,0	109,8	120,7	11,1	17,1	211,9	40,0	582,4
Informationsteknik	Kvinnor	6,8	9,5	26,6	59,6	8,9	20,7	98,0	10,3	240,2
	Män	129,8	22,3	278,8	303,1	23,3	80,9	526,5	92,5	1 457,2
	Totalt	136,5	31,8	305,4	362,7	32,3	101,6	624,5	102,8	1 697,4
Kemiteknik	Kvinnor	5,8	11,9	8,0	11,1	0,3	9,6	100,9	17,8	165,3
	Män	47,2	16,5	68,0	16,2	3,7	24,7	166,5	32,7	375,5
	Totalt	53,0	28,4	76,0	27,3	4,0	34,2	267,4	50,5	540,8
Samhällsbyggnadsteknik och arkitektur	Kvinnor	6,2	7,3	23,2	30,1	3,7	12,5	104,7	30,9	218,5
	Män	88,4	11,0	107,4	93,2	6,1	40,3	126,0	62,1	534,4
	Totalt	94,6	18,3	130,6	123,2	9,8	52,8	230,7	93,0	752,9
Teknisk fysik	Kvinnor	1,0	4,0	8,8	2,8	3,5	3,0	61,8	8,9	93,7
	Män	44,1	19,6	53,4	9,8	2,1	34,0	157,9	40,6	361,4
	Totalt	45,1	23,6	62,1	12,5	5,6	37,0	219,7	49,5	455,1
Teknisk materialvetenskap	Kvinnor	2,0	3,0	5,4	9,1	1,0	3,7	24,5	7,8	56,5
	Män	39,9	6,0	48,1	28,2	0,4	19,3	101,4	26,0	269,2
	Totalt	41,9	9,0	53,5	37,3	1,4	23,0	125,9	33,8	325,8
Teknisk mekanik	Kvinnor	1,0	2,9	11,0	7,2	-	3,9	45,3	5,8	76,9
	Män	87,0	29,2	130,9	114,8	5,5	49,3	306,5	54,4	777,5
	Totalt	88,0	32,1	141,9	121,9	5,5	53,1	351,7	60,2	854,4
Övriga teknikvetenskaper	Kvinnor	3,1	4,5	10,8	35,0	4,2	2,3	41,5	10,7	112,0
	Män	27,5	9,0	51,6	89,1	11,9	10,8	71,5	23,0	294,3
	Totalt	30,6	13,5	62,4	124,0	16,1	13,0	113,0	33,7	406,3

**Tabell 4. Undervisande och forskande personal, omräknade till heltidspersoner, fördelade efter nationellt forskningsämne (3-siffernivå), kön och tjänstekategori 2001**

Table 4. Number of teaching and research staff (FTE) by national research subject area, sex and type of employment 2001

Nationellt forskningsämne (2-siffernivå) Kön		Tjänstekategori								
Nationellt forskningsämne (3-siffernivå)		Professor	Forskar-assistent	Lektor	Adjunkt	Gäst- o tim-lärare	Annan Fo/Un-personal	Forskar-studer-ande	TA-personal	Samtlig personal
<b>Skogs- och jordbruksvetenskap samt landskapsplanering</b>	Kvinnor	21,0	18,9	13,3	24,1	0,4	148,3	159,2	20,5	405,6
	Män	96,6	26,3	56,5	54,1	0,5	295,9	164,8	46,5	741,1
	Totalt	117,6	45,2	69,8	78,2	0,9	444,2	324,0	67,0	1 146,7
Animalieproduktion	Kvinnor	5,0	5,5	4,0	3,0	-	23,0	24,8	-	65,2
	Män	8,0	1,0	4,2	-	-	36,0	11,8	3,0	64,0
	Totalt	13,0	6,5	8,2	3,0	-	59,0	36,5	3,0	129,2
Areell ekonomi	Kvinnor	1,0	2,0	1,0	1,4	-	3,3	12,1	0,5	21,2
	Män	13,3	1,3	10,0	4,0	-	31,6	20,2	2,5	82,9
	Totalt	14,3	3,3	11,0	5,4	-	34,9	32,3	3,0	104,1
Areell teknik	Kvinnor	1,0	-	0,8	3,5	-	16,3	14,8	-	36,4
	Män	11,5	1,0	4,5	12,8	0,5	31,4	19,8	4,8	86,3
	Totalt	12,5	1,0	5,3	16,3	0,5	47,7	34,6	4,8	122,7
Landskapsplanering	Kvinnor	1,0	-	5,0	8,0	-	15,4	11,3	1,5	42,2
	Män	6,7	1,0	4,0	9,5	-	18,0	5,7	6,5	51,4
	Totalt	7,7	1,0	9,0	17,5	-	33,4	17,0	8,0	93,5
Markvetenskap	Kvinnor	3,0	2,0	-	0,8	-	16,5	20,7	4,0	47,0
	Män	11,0	1,0	10,5	4,0	-	30,8	17,4	4,0	78,7
	Totalt	14,0	3,0	10,5	4,8	-	47,3	38,1	8,0	125,7
Produktforskning	Kvinnor	3,0	1,0	1,0	0,2	-	12,3	17,3	4,5	39,3
	Män	7,8	5,0	4,0	6,5	-	17,4	9,0	3,8	53,5
	Totalt	10,8	6,0	5,0	6,7	-	29,7	26,3	8,3	92,8
Växtproduktion	Kvinnor	7,0	8,4	1,5	7,2	0,4	61,7	58,3	10,0	154,4
	Män	38,3	16,0	19,3	17,3	-	130,7	81,0	21,9	324,5
	Totalt	45,3	24,4	20,8	24,5	0,4	192,4	139,3	31,9	478,9
<b>Medicin</b>	Kvinnor	92,1	87,0	134,5	112,3	7,4	493,2	618,0	221,6	1 765,9
	Män	638,9	96,5	276,6	29,9	12,4	449,8	348,2	109,6	1 961,8
	Totalt	730,9	183,5	411,0	142,2	19,8	943,0	966,2	331,2	3 727,7
Fysiologi och farmakologi	Kvinnor	12,7	11,7	26,7	21,7	2,0	62,9	100,5	16,1	254,3
	Män	113,8	21,3	58,8	10,9	2,5	65,4	70,0	38,2	380,8
	Totalt	126,5	33,0	85,5	32,5	4,5	128,4	170,5	54,3	635,1
Kemi	Kvinnor	4,7	8,9	2,0	8,8	-	61,2	59,7	23,8	168,9
	Män	59,6	8,8	23,5	-	1,0	83,6	47,1	11,0	234,5
	Totalt	64,3	17,6	25,5	8,8	1,0	144,8	106,8	34,8	403,4
Kirurgi	Kvinnor	18,2	13,2	23,8	27,0	0,1	50,7	58,8	35,1	226,6
	Män	117,6	5,0	49,3	2,0	3,1	37,4	29,3	19,1	262,8
	Totalt	135,8	18,2	73,1	29,0	3,2	88,0	88,1	54,2	489,4
Medicin	Kvinnor	24,0	21,2	25,4	8,0	1,1	100,6	122,9	34,5	337,7
	Män	133,9	20,3	49,6	3,0	2,9	97,8	60,2	10,3	377,9
	Totalt	157,9	41,5	74,9	11,0	4,0	198,3	183,1	44,8	715,6
Mikrobiologi	Kvinnor	15,0	12,6	17,6	7,5	1,0	72,2	147,8	32,1	305,8
	Män	74,9	18,0	26,0	2,0	2,5	60,0	85,3	13,5	282,2
	Totalt	89,9	30,6	43,6	9,5	3,5	132,2	233,1	45,6	587,9
Morfologi	Kvinnor	4,0	8,5	13,0	4,0	0,8	25,7	72,9	52,4	181,3
	Män	72,7	19,6	23,5	1,0	-	30,1	30,8	6,0	183,8
	Totalt	76,7	28,1	36,5	5,0	0,8	55,8	103,7	58,4	365,0
Psykiatri	Kvinnor	3,5	2,9	10,7	16,3	0,5	23,9	12,4	5,0	75,1
	Män	22,2	1,0	13,0	4,3	-	31,1	5,0	0,8	77,4
	Totalt	25,7	3,9	23,7	20,7	0,5	55,0	17,4	5,7	152,5
Socialmedicin	Kvinnor	10,0	8,0	15,4	19,1	1,9	96,1	43,1	22,8	216,4
	Män	44,1	2,6	32,9	6,7	0,4	44,5	20,4	10,8	162,4
	Totalt	54,2	10,6	48,3	25,8	2,3	140,5	63,5	33,6	378,8

**Tabell 4. Undervisande och forskande personal, omräknade till heltidspersoner, fördelade efter nationellt forskningsämne (3-siffernivå), kön och tjänstekategori 2001**

Table 4. Number of teaching and research staff (FTE) by national research subject area, sex and type of employment 2001

Nationellt forskningsämne (2-siffernivå)	Kön	Tjänstekategori								Samtidig personal
		Professor	Forskar-assistent	Lektor	Adjunkt	Gäst- o tim-lärare	Annan Fo/Un-personal	Forskar-studer-ande	TA-personal	
<b>Odontologi</b>	Kvinnor	10,0	6,9	28,5	49,0	0,9	13,0	25,0	20,8	154,1
	Män	48,8	4,8	38,0	24,5	0,3	8,1	13,9	5,2	143,4
	Totalt	58,8	11,7	66,4	73,5	1,2	21,1	38,9	26,0	297,5
Odontologi	Kvinnor	10,0	6,9	28,5	49,0	0,9	13,0	25,0	20,8	154,1
	Män	48,8	4,8	38,0	24,5	0,3	8,1	13,9	5,2	143,4
	Totalt	58,8	11,7	66,4	73,5	1,2	21,1	38,9	26,0	297,5
<b>Farmaci</b>	Kvinnor	2,0	0,8	9,0	7,0	-	14,0	47,8	-	80,6
	Män	17,4	1,0	15,4	1,4	-	10,0	27,2	-	72,4
	Totalt	19,4	1,8	24,4	8,4	-	24,0	75,0	-	153,0
Farmaci	Kvinnor	2,0	0,8	9,0	7,0	-	14,0	47,8	-	80,6
	Män	17,4	1,0	15,4	1,4	-	10,0	27,2	-	72,4
	Totalt	19,4	1,8	24,4	8,4	-	24,0	75,0	-	153,0
<b>Veterinärmedicin</b>	Kvinnor	4,0	6,5	13,1	57,0	-	13,4	44,7	5,5	144,1
	Män	27,0	3,7	8,5	23,7	-	9,0	11,8	4,5	88,1
	Totalt	31,0	10,2	21,6	80,6	-	22,4	56,5	10,0	232,2
Veterinärmedicin	Kvinnor	4,0	6,5	13,1	57,0	-	13,4	44,7	5,5	144,1
	Män	27,0	3,7	8,5	23,7	-	9,0	11,8	4,5	88,1
	Totalt	31,0	10,2	21,6	80,6	-	22,4	56,5	10,0	232,2
<b>Övriga forskningsområden</b>	Kvinnor	31,9	19,9	226,6	1 153,0	39,3	49,1	144,4	37,7	1 701,8
	Män	33,0	7,3	72,7	143,2	7,4	7,0	46,6	26,6	343,8
	Totalt	64,9	27,1	299,3	1 296,2	46,7	56,1	191,0	64,3	2 045,5
Barn	Kvinnor	3,0	4,5	3,0	4,0	-	-	11,8	2,5	28,8
	Män	2,0	1,0	-	1,0	-	-	3,6	1,0	8,6
	Totalt	5,0	5,5	3,0	5,0	-	-	15,4	3,5	37,4
Etnicitet	Kvinnor	1,0	-	3,0	1,0	-	-	6,1	-	11,1
	Män	2,0	1,0	9,3	-	0,5	-	2,1	2,5	17,3
	Totalt	3,0	1,0	12,3	1,0	0,5	-	8,2	2,5	28,4
Genus	Kvinnor	3,0	3,0	4,8	4,5	2,8	4,6	3,6	1,5	27,8
	Män	-	-	-	-	-	0,5	0,4	-	0,9
	Totalt	3,0	3,0	4,8	4,5	2,8	5,1	4,0	1,5	28,7
Hushålls- och kostvetenskap	Kvinnor	1,4	-	10,7	35,5	1,8	1,3	7,2	1,0	58,8
	Män	0,2	-	2,0	4,9	0,3	-	2,0	-	9,3
	Totalt	1,6	-	12,7	40,3	2,1	1,3	9,2	1,0	68,1
Hälsa- och sjukvård i samhället	Kvinnor	-	0,8	1,5	31,3	-	-	10,7	4,5	48,7
	Män	6,0	1,0	3,0	3,1	-	-	3,8	5,0	21,9
	Totalt	6,0	1,8	4,5	34,4	-	-	14,4	9,5	70,5
Kommunikation mellan människor	Kvinnor	1,6	1,0	2,0	18,9	0,9	1,0	9,6	1,8	36,8
	Män	4,5	0,8	3,5	15,2	0,0	0,5	5,4	4,0	33,9
	Totalt	6,1	1,8	5,5	34,1	0,9	1,5	15,0	5,8	70,6
Kulturarv och kulturproduktion	Kvinnor	-	-	1,0	1,0	-	-	-	2,0	4,0
	Män	-	-	-	-	-	-	-	1,0	1,0
	Totalt	-	-	1,0	1,0	-	-	-	3,0	5,0
Teknik och social förändring	Kvinnor	1,0	1,0	1,0	-	-	-	12,4	0,3	15,7
	Män	3,0	2,0	1,0	-	0,5	1,0	10,6	1,9	20,0
	Totalt	4,0	3,0	2,0	-	0,5	1,0	23,0	2,2	35,7
Vatten i natur och samhälle	Kvinnor	1,0	2,0	2,6	1,0	1,0	-	11,6	3,8	22,9
	Män	5,0	1,0	2,0	-	0,2	-	6,2	4,5	18,9
	Totalt	6,0	3,0	4,6	1,0	1,2	-	17,8	8,2	41,7
Vårdvetenskap	Kvinnor	19,9	7,6	197,0	1 055,9	32,9	42,2	71,5	20,3	1 447,4
	Män	10,3	0,5	52,0	119,1	5,9	5,0	12,6	6,8	212,1
	Totalt	30,2	8,1	249,0	1 174,9	38,8	47,2	84,1	27,1	1 659,5



**Tabell 4. Undervisande och forskande personal, omräknade till heltidspersoner, fördelade efter nationellt forskningsämne (3-siffernivå), kön och tjänstekategori 2001**

Table 4. Number of teaching and research staff (FTE) by national research subject area, sex and type of employment 2001

Nationellt forskningsämne (2-siffernivå) Kön		Tjänstekategori								
		Professor	Forskar- assistent	Lektor	Adjunkt	Gäst- o tim- lärare	Annan Fo/Un- personal	Forskar- studer- ande	TA- personal	Samtlig personal
Ingen ämneskod	Kvinnor	0,4	1,0	2,0	10,0	4,6	21,4	0,2	-	39,6
	Män	4,8	0,5	7,6	11,8	8,3	18,8	-	-	51,9
	Totalt	5,2	1,5	9,6	21,7	12,9	40,3	0,2	-	91,5
Ingen ämneskod	Kvinnor	0,4	1,0	2,0	10,0	4,6	21,4	0,2	-	39,6
	Män	4,8	0,5	7,6	11,8	8,3	18,8	-	-	51,9
	Totalt	5,2	1,5	9,6	21,7	12,9	40,3	0,2	-	91,5

**Tabell 5. Antal anställda fördelade efter vetenskapsområde, ålder, kön och tjänstekategori 2001**

Table 5. Number of employees by area of research, age, sex and type of employment 2001

Vetenskapsområde	Kön	Tjänstekategori											Samtlig personal	
		Älder	Professor	Forskar-assistent	Lektor	Adjunkt	Gäst- o tim-lärare	Annan Fo/Un-personal	Forskar-studer-ande	Admin. personal	Bibl.- personal	Teknisk personal		Lokal-vårdare
<b>Totalt</b>	Kvinnor	493	408	1 822	3 865	349	1 810	4 072	7 687	1 150	3 867	895	3 355	29 773
	Män	3 068	611	4 335	3 445	393	2 367	5 067	2 144	4 11	4 996	107	3 259	30 203
	Totalt	3 561	1 019	6 157	7 310	742	4 177	9 139	9 831	1 561	8 863	1 002	6 614	59 976
- 24 år	Kvinnor	-	-	-	16	4	116	79	118	17	142	30	733	1 255
	Män	-	-	1	12	14	160	114	58	4	218	8	709	1 298
	Totalt	-	-	1	28	18	276	193	176	21	360	38	1 442	2 553
25 - 29 år	Kvinnor	-	2	7	119	25	282	1 640	461	85	337	50	527	3 535
	Män	-	13	17	155	26	241	2 318	151	16	607	8	524	4 076
	Totalt	-	15	24	274	51	523	3 958	612	101	944	58	1 051	7 611
30 - 34 år	Kvinnor	-	62	55	228	40	337	1 184	640	87	422	69	296	3 420
	Män	13	183	201	311	62	380	1 682	212	35	602	8	299	3 988
	Totalt	13	245	256	539	102	717	2 866	852	122	1 024	77	595	7 408
35 - 39 år	Kvinnor	10	153	153	356	58	334	542	834	102	439	99	262	3 342
	Män	67	254	534	427	59	448	619	237	37	602	29	264	3 577
	Totalt	77	407	687	783	117	782	1 161	1 071	139	1 041	128	526	6 919
40 - 44 år	Kvinnor	32	98	252	459	59	267	281	875	142	459	106	266	3 296
	Män	233	109	657	409	57	372	187	231	53	579	17	241	3 145
	Totalt	265	207	909	868	116	639	468	1 106	195	1 038	123	507	6 441
45 - 49 år	Kvinnor	81	44	288	615	57	204	186	982	158	519	130	302	3 566
	Män	455	37	713	522	50	298	87	260	59	651	7	252	3 391
	Totalt	536	81	1 001	1 137	107	502	273	1 242	217	1 170	137	554	6 957
50 - 54 år	Kvinnor	117	30	356	842	46	128	106	1 492	226	667	131	259	4 400
	Män	699	13	767	614	42	194	35	361	92	723	18	230	3 788
	Totalt	816	43	1 123	1 456	88	322	141	1 853	318	1 390	149	489	8 188
55 - 59 år	Kvinnor	172	12	458	813	40	102	44	1 528	233	617	175	205	4 399
	Män	914	2	919	672	37	168	24	386	69	661	8	233	4 093
	Totalt	1 086	14	1 377	1 485	77	270	68	1 914	302	1 278	183	438	8 492
60 - 64 år	Kvinnor	71	7	243	400	8	35	10	672	98	255	102	198	2 099
	Män	604	-	492	309	25	83	1	210	45	328	4	185	2 286
	Totalt	675	7	735	709	33	118	11	882	143	583	106	383	4 385
65 år -	Kvinnor	10	-	10	17	12	5	-	85	2	10	3	307	461
	Män	83	-	34	14	21	23	-	38	1	25	-	322	561
	Totalt	93	-	44	31	33	28	-	123	3	35	3	629	1 022
<b>Humanistisk-samhällsvetenskapligt</b>	Kvinnor	217	90	1 011	1 871	192	581	1 219	1 270	54	260	10	304	7 079
	Män	842	86	1 847	1 775	199	569	1 020	295	22	506	4	284	7 449
	Totalt	1 059	176	2 858	3 646	391	1 150	2 239	1 565	76	766	14	588	14 528
- 24 år	Kvinnor	-	-	-	10	1	40	9	13	-	11	-	53	137
	Män	-	-	1	7	3	40	8	5	-	13	1	40	118
	Totalt	-	-	1	17	4	80	17	18	-	24	1	93	255
25 - 29 år	Kvinnor	-	-	6	61	15	119	280	66	2	52	-	59	660
	Män	-	-	4	73	9	80	259	14	1	63	-	29	532
	Totalt	-	-	10	134	24	199	539	80	3	115	-	88	1 192
30 - 34 år	Kvinnor	-	9	30	126	23	106	382	90	4	45	-	40	855
	Män	1	22	80	150	38	111	380	35	4	65	-	39	925
	Totalt	1	31	110	276	61	217	762	125	8	110	-	79	1 780
35 - 39 år	Kvinnor	6	17	66	190	31	116	228	137	8	41	2	24	866
	Män	14	22	178	230	34	123	217	36	2	73	-	41	970
	Totalt	20	39	244	420	65	239	445	173	10	114	2	65	1 836
40 - 44 år	Kvinnor	8	25	133	229	41	66	134	137	14	32	1	26	846
	Män	42	23	235	224	30	63	72	38	1	53	1	22	804
	Totalt	50	48	368	453	71	129	206	175	15	85	2	48	1 650
45 - 49 år	Kvinnor	32	18	139	294	24	55	92	161	5	22	3	23	868
	Män	107	10	288	276	24	58	46	34	4	80	-	29	956
	Totalt	139	28	427	570	48	113	138	195	9	102	3	52	1 824
50 - 54 år	Kvinnor	37	12	208	394	21	40	62	260	10	28	-	20	1 092
	Män	180	8	342	321	21	30	23	52	3	78	-	21	1 079
	Totalt	217	20	550	715	42	70	85	312	13	106	-	41	2 171
55 - 59 år	Kvinnor	92	3	281	362	25	28	27	284	6	19	4	15	1 146
	Män	280	1	469	329	17	39	15	45	3	57	1	18	1 274
	Totalt	372	4	750	691	42	67	42	329	9	76	5	33	2 420
60 - 64 år	Kvinnor	37	6	142	193	3	8	5	111	5	8	-	24	542
	Män	178	-	232	156	12	17	-	31	4	23	1	21	675
	Totalt	215	6	374	349	15	25	5	142	9	31	1	45	1 217
65 år -	Kvinnor	5	-	6	12	8	3	-	11	-	2	-	20	67
	Män	40	-	18	9	11	8	-	5	-	1	-	24	116
	Totalt	45	-	24	21	19	11	-	16	-	3	-	44	183

Tabell 5. Antal anställda fördelade efter vetenskapsområde, ålder, kön och tjänstekategori 2001

Table 5. Number of employees by area of research, age, sex and type of employment 2001

Vetenskapsområde	Kön	Tjänstekategori											Samtlig personal		
		Älder	Professor	Forskar-assistent	Lektor	Adjunkt	Gäst- o tim- lärare	Annan Fo/Un- personal	Forskar- studer- ande	Admin. personal	Bibl.- personal	Teknisk personal		Lokal- vårdare	Arvo- dister
<b>Medicinskt</b>	Kvinnor	133	113	410	1 407	96	660	1 011	1 265	71	1 783	25	225	7 199	
	Män	746	107	414	215	50	544	543	170	27	538	-	126	3 480	
	Totalt	879	220	824	1 622	146	1 204	1 554	1 435	98	2 321	25	351	10 679	
	- 24 år	Kvinnor	-	-	-	-	-	26	18	16	-	51	-	44	155
		Män	-	-	-	-	-	7	7	6	-	19	-	18	57
		Totalt	-	-	-	-	-	33	25	22	-	70	-	62	212
	25 - 29 år	Kvinnor	-	-	-	24	3	74	442	60	7	100	-	21	731
		Män	-	-	1	10	-	49	212	14	3	49	-	13	351
		Totalt	-	-	1	34	3	123	654	74	10	149	-	34	1 082
	30 - 34 år	Kvinnor	-	10	3	46	4	120	267	81	10	150	3	18	712
		Män	-	16	3	10	1	97	198	15	6	62	-	7	415
		Totalt	-	26	6	56	5	217	465	96	16	212	3	25	1 127
	35 - 39 år	Kvinnor	1	39	22	69	18	129	116	100	4	171	3	24	696
		Män	5	49	27	22	1	115	77	20	3	68	-	8	395
		Totalt	6	88	49	91	19	244	193	120	7	239	3	32	1 091
	40 - 44 år	Kvinnor	8	34	44	120	10	125	57	124	9	183	4	17	735
		Män	36	28	65	19	8	125	27	13	3	61	-	15	400
		Totalt	44	62	109	139	18	250	84	137	12	244	4	32	1 135
	45 - 49 år	Kvinnor	18	12	73	231	24	86	56	172	7	276	3	28	986
Män		111	11	80	45	13	74	15	24	3	81	-	30	487	
Totalt		129	23	153	276	37	160	71	196	10	357	3	58	1 473	
50 - 54 år	Kvinnor	41	11	95	360	23	45	37	291	13	355	3	33	1 307	
	Män	182	3	104	57	11	52	6	32	3	74	-	9	533	
	Totalt	223	14	199	417	34	97	43	323	16	429	3	42	1 840	
55 - 59 år	Kvinnor	35	6	106	383	9	43	15	259	10	349	5	18	1 238	
	Män	225	-	85	31	9	18	1	24	5	81	-	9	488	
	Totalt	260	6	191	414	18	61	16	283	15	430	5	27	1 726	
60 - 64 år	Kvinnor	27	1	63	169	3	10	3	153	10	146	4	13	602	
	Män	175	-	45	21	7	5	-	20	1	41	-	8	323	
	Totalt	202	1	108	190	10	15	3	173	11	187	4	21	925	
65 år -	Kvinnor	3	-	4	5	2	2	-	9	1	2	-	9	37	
	Män	12	-	4	-	-	2	-	2	-	2	-	9	31	
	Totalt	15	-	8	5	2	4	-	11	1	4	-	18	68	
<b>Naturvetenskapligt</b>	Kvinnor	63	88	202	174	15	187	786	373	14	466	3	28	2 399	
	Män	516	186	775	272	28	328	1 085	93	7	659	-	49	3 998	
	Totalt	579	274	977	446	43	515	1 871	466	21	1 125	3	77	6 397	
	- 24 år	Kvinnor	-	-	-	1	1	14	26	2	-	12	-	5	61
		Män	-	-	-	-	-	31	31	2	-	14	-	8	86
		Totalt	-	-	-	1	1	45	57	4	-	26	-	13	147
	25 - 29 år	Kvinnor	-	-	-	10	4	36	422	17	-	51	-	7	547
		Män	-	4	6	10	3	32	586	7	-	46	-	4	698
		Totalt	-	4	6	20	7	68	1 008	24	-	97	-	11	1 245
	30 - 34 år	Kvinnor	-	20	11	15	5	39	219	22	-	48	-	3	382
		Män	5	57	28	22	3	57	340	10	-	78	-	4	604
		Totalt	5	77	39	37	8	96	559	32	-	126	-	7	986
	35 - 39 år	Kvinnor	-	42	32	31	3	35	72	32	3	53	1	4	308
		Män	10	88	98	32	6	69	94	8	2	82	-	4	493
		Totalt	10	130	130	63	9	104	166	40	5	135	1	8	801
	40 - 44 år	Kvinnor	6	21	40	33	-	31	34	44	2	47	-	3	261
		Män	50	31	142	24	6	46	25	12	-	73	-	5	414
		Totalt	56	52	182	57	6	77	59	56	2	120	-	8	675
	45 - 49 år	Kvinnor	15	4	37	21	2	12	11	47	5	54	1	1	210
Män		79	6	147	33	2	37	7	11	-	96	-	3	421	
Totalt		94	10	184	54	4	49	18	58	5	150	1	4	631	
50 - 54 år	Kvinnor	15	-	26	26	-	12	-	86	3	86	-	-	254	
	Män	132	-	100	46	1	22	-	14	4	118	-	3	440	
	Totalt	147	-	126	72	1	34	-	100	7	204	-	3	694	
55 - 59 år	Kvinnor	22	1	34	23	-	4	1	84	-	82	1	1	253	
	Män	146	-	159	69	3	23	2	16	1	108	-	3	530	
	Totalt	168	1	193	92	3	27	3	100	1	190	1	4	783	
60 - 64 år	Kvinnor	3	-	22	14	-	4	1	38	1	30	-	2	115	
	Män	88	-	93	32	2	11	-	12	-	40	-	8	286	
	Totalt	91	-	115	46	2	15	1	50	1	70	-	10	401	
65 år -	Kvinnor	2	-	-	-	-	-	-	1	-	3	-	2	8	
	Män	6	-	2	4	2	-	-	1	-	4	-	7	26	
	Totalt	8	-	2	4	2	-	-	2	-	7	-	9	34	

Tabell 5. Antal anställda fördelade efter vetenskapsområde, ålder, kön och tjänstekategori 2001

Table 5. Number of employees by area of research, age, sex and type of employment 2001

Vetenskapsområde	Kön	Tjänstekategori											Samtlig personal		
		Älder	Professor	Forskar-assistent	Lektor	Adjunkt	Gäst- o tim-lärare	Annan Fo/Un-personal	Forskar-studer-ande	Admin. personal	Bibl.-personal	Teknisk personal		Lokal-vårdare	Arvo-dister
<b>Tekniskt</b>	Kvinnor	47	81	156	270	32	135	776	987	74	302	87	248	3 195	
	Män	811	185	1 201	1 075	95	506	2 189	265	19	1 341	13	357	8 057	
	Totalt	858	266	1 357	1 345	127	641	2 965	1 252	93	1 643	100	605	11 252	
	- 24 år	Kvinnor	-	-	-	5	2	24	20	9	1	15	3	48	127
	Män	-	-	-	5	10	74	65	8	-	56	-	127	345	
	Totalt	-	-	-	10	12	98	85	17	1	71	3	175	472	
	25 - 29 år	Kvinnor	-	2	1	16	3	19	388	53	7	44	5	34	572
	Män	-	9	6	57	13	60	1 183	20	-	219	-	75	1 642	
	Totalt	-	11	7	73	16	79	1 571	73	7	263	5	109	2 214	
	30 - 34 år	Kvinnor	-	17	10	24	6	39	225	81	6	51	13	18	490
	Män	7	80	90	120	19	83	680	31	2	159	1	36	1 308	
	Totalt	7	97	100	144	25	122	905	112	8	210	14	54	1 798	
	35 - 39 år	Kvinnor	3	42	32	54	6	14	88	99	4	42	6	13	403
	Män	36	74	221	128	14	76	190	27	1	161	5	16	949	
	Totalt	39	116	253	182	20	90	278	126	5	203	11	29	1 352	
	40 - 44 år	Kvinnor	9	10	32	47	6	10	32	106	10	40	11	10	323
	Män	97	14	192	121	11	62	50	32	2	158	3	13	755	
	Totalt	106	24	224	168	17	72	82	138	12	198	14	23	1 078	
	45 - 49 år	Kvinnor	9	5	23	38	4	11	17	137	11	35	16	10	316
Män	128	5	178	151	11	41	11	29	-	140	2	6	702		
Totalt	137	10	201	189	15	52	28	166	11	175	18	16	1 018		
50 - 54 år	Kvinnor	14	5	16	38	1	9	4	201	15	35	16	4	358	
Män	172	2	201	171	8	41	4	45	4	171	2	8	829		
Totalt	186	7	217	209	9	50	8	246	19	206	18	12	1 187		
55 - 59 år	Kvinnor	9	-	29	34	3	7	1	211	18	30	10	6	358	
Män	219	1	197	227	3	35	5	50	5	176	-	17	935		
Totalt	228	1	226	261	6	42	6	261	23	206	10	23	1 293		
60 - 64 år	Kvinnor	3	-	13	14	-	2	1	84	2	8	7	11	145	
Män	130	-	107	94	1	22	1	17	5	89	-	12	478		
Totalt	133	-	120	108	1	24	2	101	7	97	7	23	623		
65 år -	Kvinnor	-	-	-	-	1	-	-	6	-	2	-	94	103	
Män	22	-	9	1	5	12	-	6	-	12	-	47	114		
Totalt	22	-	9	1	6	12	-	12	-	14	-	141	217		
<b>SLU</b>	Kvinnor	29	33	29	98	-	217	275	409	42	368	90	148	1 738	
	Män	147	45	85	85	-	375	227	144	21	503	5	140	1 777	
	Totalt	176	78	114	183	-	592	502	553	63	871	95	288	3 515	
	- 24 år	Kvinnor	-	-	-	-	-	10	6	6	-	21	2	50	95
	Män	-	-	-	-	-	6	3	3	-	26	-	23	61	
	Totalt	-	-	-	-	-	16	9	9	-	47	2	73	156	
	25 - 29 år	Kvinnor	-	-	-	7	-	28	108	16	5	18	1	49	232
	Män	-	-	-	4	-	16	77	7	-	33	1	22	160	
	Totalt	-	-	-	11	-	44	185	23	5	51	2	71	392	
	30 - 34 år	Kvinnor	-	6	1	15	-	29	88	31	1	30	5	11	217
	Män	-	8	-	4	-	25	84	4	-	45	-	10	180	
	Totalt	-	14	1	19	-	54	172	35	1	75	5	21	397	
	35 - 39 år	Kvinnor	-	13	-	11	-	36	37	40	6	35	11	10	199
	Män	2	21	9	12	-	59	40	15	1	44	1	12	216	
	Totalt	2	34	9	23	-	95	77	55	7	79	12	22	415	
	40 - 44 år	Kvinnor	1	8	2	22	-	31	24	38	7	59	10	6	208
	Män	8	11	20	18	-	70	13	25	4	64	2	10	245	
	Totalt	9	19	22	40	-	101	37	63	11	123	12	16	453	
	45 - 49 år	Kvinnor	7	3	14	23	-	39	9	66	3	61	15	7	247
Män	30	5	19	16	-	81	8	24	5	66	-	11	265		
Totalt	37	8	33	39	-	120	17	90	8	127	15	18	512		
50 - 54 år	Kvinnor	10	2	8	15	-	18	3	99	9	58	8	5	235	
Män	31	-	16	15	-	48	2	23	5	90	1	10	241		
Totalt	41	2	24	30	-	66	5	122	14	148	9	15	476		
55 - 59 år	Kvinnor	11	1	3	1	-	17	-	81	6	58	23	3	204	
Män	44	-	8	12	-	44	-	29	3	82	-	8	230		
Totalt	55	1	11	13	-	61	-	110	9	140	23	11	434		
60 - 64 år	Kvinnor	-	-	1	4	-	9	-	32	5	28	15	4	98	
Män	30	-	13	4	-	25	-	13	3	51	-	10	149		
Totalt	30	-	14	8	-	34	-	45	8	79	15	14	247		
65 år -	Kvinnor	-	-	-	-	-	-	-	-	-	-	-	3	3	
Män	2	-	-	-	-	1	-	1	-	2	-	24	30		
Totalt	2	-	-	-	-	1	-	1	-	2	-	27	33		

Tabell 5. Antal anställda fördelade efter vetenskapsområde, ålder, kön och tjänstekategori 2001

Table 5. Number of employees by area of research, age, sex and type of employment 2001

Vetenskapsområde Ålder	Kön	Tjänstekategori											Samtlig personal	
		Professor	Forskar- assistent	Lektor	Adjunkt	Gäst- o tim- lärare	Annan Fo/Un- personal	Forskar- studer- ande	Admin. personal	Bibl.- personal	Teknisk personal	Lokal- vårdare		Arvo- dister
<b>Gemensamt/övrigt</b>	Kvinnor	4	3	14	45	14	30	5	3 383	895	688	680	2 402	8 163
	Män	6	2	13	23	21	45	3	1 177	315	1 449	85	2 303	5 442
	Totalt	10	5	27	68	35	75	8	4 560	1 210	2 137	765	4 705	13 605
- 24 år	Kvinnor	-	-	-	-	-	2	-	72	16	32	25	533	680
	Män	-	-	-	-	1	2	-	34	4	90	7	493	631
	Totalt	-	-	-	-	1	4	-	106	20	122	32	1 026	1 311
25 - 29 år	Kvinnor	-	-	-	1	-	6	-	249	64	72	44	357	793
	Män	-	-	-	1	1	4	1	89	12	197	7	381	693
	Totalt	-	-	-	2	1	10	1	338	76	269	51	738	1 486
30 - 34 år	Kvinnor	-	-	-	2	2	4	3	335	66	98	48	206	764
	Män	-	-	-	5	1	7	-	117	23	193	7	203	556
	Totalt	-	-	-	7	3	11	3	452	89	291	55	409	1 320
35 - 39 år	Kvinnor	-	-	1	1	-	4	1	426	77	97	76	187	870
	Män	-	-	1	3	4	6	1	131	28	174	23	183	554
	Totalt	-	-	2	4	4	10	2	557	105	271	99	370	1 424
40 - 44 år	Kvinnor	-	-	1	8	2	4	-	426	100	98	80	204	923
	Män	-	2	3	3	2	6	-	111	43	170	11	176	527
	Totalt	-	2	4	11	4	10	-	537	143	268	91	380	1 450
45 - 49 år	Kvinnor	-	2	2	8	3	1	1	399	127	71	92	233	939
	Män	-	-	1	1	-	7	-	138	47	188	5	173	560
	Totalt	-	2	3	9	3	8	1	537	174	259	97	406	1 499
50 - 54 år	Kvinnor	-	-	3	9	1	4	-	555	176	105	104	197	1 154
	Män	2	-	4	4	1	1	-	195	73	192	15	179	666
	Totalt	2	-	7	13	2	5	-	750	249	297	119	376	1 820
55 - 59 år	Kvinnor	3	1	5	10	3	3	-	609	193	79	132	162	1 200
	Män	-	-	1	4	5	9	1	222	52	157	7	178	636
	Totalt	3	1	6	14	8	12	1	831	245	236	139	340	1 836
60 - 64 år	Kvinnor	1	-	2	6	2	2	-	254	75	35	76	144	597
	Män	3	-	2	2	3	3	-	117	32	84	3	126	375
	Totalt	4	-	4	8	5	5	-	371	107	119	79	270	972
65 år -	Kvinnor	-	-	-	-	1	-	-	58	1	1	3	179	243
	Män	1	-	1	-	3	-	-	23	1	4	-	211	244
	Totalt	1	-	1	-	4	-	-	81	2	5	3	390	487

**Tabell 6. Undervisande och forskande personal fördelade efter nationellt forskningsämne (2-siffernivå), ålder, kön och tjänstekategori 2001**

Table 6. Number of teaching and research staff by national research subject area, age, sex and type of employment 2001

Nationellt forskningsämne (2-siffernivå)	Kön	Tjänstekategori								Samtlig personal
		Professor	Forskar-assistent	Lektor	Adjunkt	Gäst- o tim-lärare	Annan Fo/Un-personal	Forskar-studer-ande	TA-personal	
Ålder										
<b>Totalt</b>	Kvinnor	493	408	1 822	3 865	349	1 810	4 072	718	13 537
	Män	3 068	611	4 335	3 445	393	2 367	5 067	1 120	20 406
	Totalt	3 561	1 019	6 157	7 310	742	4 177	9 139	1 838	33 943
- 24 år	Kvinnor	-	-	-	16	4	116	79	13	228
	Män	-	-	1	12	14	160	114	21	322
	Totalt	-	-	1	28	18	276	193	34	550
25 - 29 år	Kvinnor	-	2	7	119	25	282	1 640	76	2 151
	Män	-	13	17	155	26	241	2 318	164	2 934
	Totalt	-	15	24	274	51	523	3 958	240	5 085
30 - 34 år	Kvinnor	-	62	55	228	40	337	1 184	95	2 001
	Män	13	183	201	311	62	380	1 682	150	2 982
	Totalt	13	245	256	539	102	717	2 866	245	4 983
35 - 39 år	Kvinnor	10	153	153	356	58	334	542	94	1 700
	Män	67	254	534	427	59	448	619	168	2 576
	Totalt	77	407	687	783	117	782	1 161	262	4 276
40 - 44 år	Kvinnor	32	98	252	459	59	267	281	71	1 519
	Män	233	109	657	409	57	372	187	135	2 159
	Totalt	265	207	909	868	116	639	468	206	3 678
45 - 49 år	Kvinnor	81	44	288	615	57	204	186	100	1 575
	Män	455	37	713	522	50	298	87	130	2 292
	Totalt	536	81	1 001	1 137	107	502	273	230	3 867
50 - 54 år	Kvinnor	117	30	356	842	46	128	106	112	1 737
	Män	699	13	767	614	42	194	35	147	2 511
	Totalt	816	43	1 123	1 456	88	322	141	259	4 248
55 - 59 år	Kvinnor	172	12	458	813	40	102	44	107	1 748
	Män	914	2	919	672	37	168	24	136	2 872
	Totalt	1 086	14	1 377	1 485	77	270	68	243	4 620
60 - 64 år	Kvinnor	71	7	243	400	8	35	10	42	816
	Män	604	-	492	309	25	83	1	58	1 572
	Totalt	675	7	735	709	33	118	11	100	2 388
65 år -	Kvinnor	10	-	10	17	12	5	-	8	62
	Män	83	-	34	14	21	23	-	11	186
	Totalt	93	-	44	31	33	28	-	19	248
<b>Humaniora och religionsvetenskap</b>	Kvinnor	115	39	418	621	115	190	471	29	1 998
	Män	338	39	653	595	126	214	414	53	2 432
	Totalt	453	78	1 071	1 216	241	404	885	82	4 430
- 24 år	Kvinnor	-	-	-	-	-	8	2	1	11
	Män	-	-	-	2	-	2	-	-	4
	Totalt	-	-	-	2	-	10	2	1	15
25 - 29 år	Kvinnor	-	-	3	13	10	17	98	3	144
	Män	-	-	-	11	6	11	80	7	115
	Totalt	-	-	3	24	16	28	178	10	259
30 - 34 år	Kvinnor	-	2	13	34	12	37	169	7	274
	Män	1	10	23	33	22	35	177	11	312
	Totalt	1	12	36	67	34	72	346	18	586
35 - 39 år	Kvinnor	5	6	25	74	19	44	98	6	277
	Män	3	12	61	95	27	48	85	5	336
	Totalt	8	18	86	169	46	92	183	11	613
40 - 44 år	Kvinnor	4	15	58	94	26	30	45	3	275
	Män	15	12	92	85	21	41	33	7	306
	Totalt	19	27	150	179	47	71	78	10	581
45 - 49 år	Kvinnor	19	9	59	104	12	24	29	1	257
	Män	48	3	113	96	16	33	23	11	343
	Totalt	67	12	172	200	28	57	52	12	600
50 - 54 år	Kvinnor	20	2	78	118	12	16	19	3	268
	Män	78	2	117	97	12	17	10	8	341
	Totalt	98	4	195	215	24	33	29	11	609
55 - 59 år	Kvinnor	37	-	112	114	16	9	10	3	301
	Män	110	-	156	108	7	17	6	2	406
	Totalt	147	-	268	222	23	26	16	5	707
60 - 64 år	Kvinnor	27	5	65	65	2	2	1	1	168
	Män	71	-	90	64	7	8	-	2	242
	Totalt	98	5	155	129	9	10	1	3	410
65 år -	Kvinnor	3	-	5	5	6	3	-	1	23
	Män	12	-	1	4	8	2	-	-	27
	Totalt	15	-	6	9	14	5	-	1	50

**Tabell 6. Undervisande och forskande personal fördelade efter nationellt forskningsämne (2-siffrnivå), ålder, kön och tjänstekategori 2001**

Table 6. Number of teaching and research staff by national research subject area, age, sex and type of employment 2001

Nationellt forskningsämne (2-siffrnivå)	Kön	Tjänstekategori								Samtlig personal	
		Professor	Forskar-assistent	Lektor	Adjunkt	Gäst- o tim- lärare	Annan Fo/Un- personal	Forskar- studer- ande	TA- personal		
<b>Rättsvetenskap/juridik</b>	Kvinnor	15	3	27	53	8	37	50	2	195	
	Män	59	2	92	55	9	23	45	1	286	
	Totalt	74	5	119	108	17	60	95	3	481	
	- 24 år	Kvinnor	-	-	-	-	-	12	2	-	14
	Män	-	-	-	-	-	7	1	-	8	
	Totalt	-	-	-	-	-	19	3	-	22	
	25 - 29 år	Kvinnor	-	-	1	4	3	11	6	1	26
	Män	-	-	-	2	-	10	13	-	25	
	Totalt	-	-	1	6	3	21	19	1	51	
	30 - 34 år	Kvinnor	-	1	-	6	2	3	22	1	35
	Män	-	-	7	6	4	1	13	-	31	
	Totalt	-	1	7	12	6	4	35	1	66	
	35 - 39 år	Kvinnor	1	-	5	11	1	7	16	-	41
	Män	1	2	12	14	2	2	14	-	47	
	Totalt	2	2	17	25	3	9	30	-	88	
	40 - 44 år	Kvinnor	3	1	10	3	1	2	4	-	24
	Män	5	-	10	7	2	2	3	1	30	
	Totalt	8	1	20	10	3	4	7	1	54	
	45 - 49 år	Kvinnor	4	-	4	8	1	1	-	-	18
Män	10	-	14	9	-	-	-	-	33		
Totalt	14	-	18	17	1	1	-	-	51		
50 - 54 år	Kvinnor	1	1	4	12	-	1	-	-	19	
Män	12	-	18	12	1	-	1	-	44		
Totalt	13	1	22	24	1	1	1	-	63		
55 - 59 år	Kvinnor	6	-	3	8	-	-	-	-	17	
Män	11	-	25	4	-	1	-	-	41		
Totalt	17	-	28	12	-	1	-	-	58		
60 - 64 år	Kvinnor	-	-	-	1	-	-	-	-	1	
Män	15	-	5	1	-	-	-	-	21		
Totalt	15	-	5	2	-	-	-	-	22		
65 år -	Kvinnor	-	-	-	-	-	-	-	-	-	
Män	5	-	1	-	-	-	-	-	6		
Totalt	5	-	1	-	-	-	-	-	6		
<b>Samhällsvetenskap</b>	Kvinnor	80	40	556	1 199	59	360	634	81	3 009	
	Män	446	42	1 115	1 159	59	348	551	99	3 819	
	Totalt	526	82	1 671	2 358	118	708	1 185	180	6 828	
	- 24 år	Kvinnor	-	-	-	10	1	19	5	1	36
	Män	-	-	1	4	3	26	5	5	44	
	Totalt	-	-	1	14	4	45	10	6	80	
	25 - 29 år	Kvinnor	-	-	1	44	3	89	152	12	301
	Män	-	-	4	64	3	56	165	15	307	
	Totalt	-	-	5	108	6	145	317	27	608	
	30 - 34 år	Kvinnor	-	3	15	90	7	67	175	15	372
	Män	-	12	50	116	13	74	184	19	468	
	Totalt	-	15	65	206	20	141	359	34	840	
	35 - 39 år	Kvinnor	-	9	34	108	7	64	106	11	339
	Män	10	5	105	132	4	80	115	16	467	
	Totalt	10	14	139	240	11	144	221	27	806	
	40 - 44 år	Kvinnor	1	7	67	137	10	37	72	8	339
	Män	22	12	134	132	7	28	37	9	381	
	Totalt	23	19	201	269	17	65	109	17	720	
	45 - 49 år	Kvinnor	8	8	70	182	11	30	59	12	380
Män	49	6	158	172	8	29	23	7	452		
Totalt	57	14	228	354	19	59	82	19	832		
50 - 54 år	Kvinnor	15	10	125	269	9	25	44	4	501	
Män	93	6	214	220	7	17	13	9	579		
Totalt	108	16	339	489	16	42	57	13	1 080		
55 - 59 år	Kvinnor	43	2	166	231	9	23	17	10	501	
Män	151	1	294	220	7	23	9	12	717		
Totalt	194	3	460	451	16	46	26	22	1 218		
60 - 64 år	Kvinnor	12	1	77	121	2	6	4	3	226	
Män	96	-	139	94	5	10	-	6	350		
Totalt	108	1	216	215	7	16	4	9	576		
65 år -	Kvinnor	1	-	1	7	-	-	-	5	14	
Män	25	-	16	5	2	5	-	1	54		
Totalt	26	-	17	12	2	5	-	6	68		

**Tabell 6. Undervisande och forskande personal fördelade efter nationellt forskningsämne (2-siffernivå), ålder, kön och tjänstekategori 2001**

Table 6. Number of teaching and research staff by national research subject area, age, sex and type of employment 2001

Nationellt forskningsämne (2-siffernivå)	Kön	Tjänstekategori								Samtlig personal	
		Professor	Forskar-assistent	Lektor	Adjunkt	Gäst- o tim- lärare	Annan Fo/Un- personal	Forskar- studer- ande	TA- personal		
<b>Matematik</b>	Kvinnor	3	8	56	70	3	22	68	5	235	
	Män	104	26	285	172	12	59	234	17	909	
	Totalt	107	34	341	242	15	81	302	22	1 144	
	- 24 år	Kvinnor	-	-	-	-	-	11	6	2	19
	Män	-	-	-	-	-	27	19	-	46	
	Totalt	-	-	-	-	-	38	25	2	65	
	25 - 29 år	Kvinnor	-	1	-	4	-	2	40	1	48
	Män	-	1	5	5	1	12	147	4	175	
	Totalt	-	2	5	9	1	14	187	5	223	
	30 - 34 år	Kvinnor	-	4	2	5	2	3	14	-	30
	Män	4	12	21	16	2	5	50	4	114	
	Totalt	4	16	23	21	4	8	64	4	144	
	35 - 39 år	Kvinnor	-	1	11	9	-	3	5	1	30
	Män	5	12	47	10	4	6	13	4	101	
	Totalt	5	13	58	19	4	9	18	5	131	
	40 - 44 år	Kvinnor	-	2	7	10	-	2	3	-	24
	Män	14	1	42	17	-	5	4	2	85	
	Totalt	14	3	49	27	-	7	7	2	109	
	45 - 49 år	Kvinnor	1	-	10	9	1	-	-	-	21
Män	10	-	41	11	-	2	-	1	65		
Totalt	11	-	51	20	1	2	-	1	86		
50 - 54 år	Kvinnor	1	-	11	8	-	-	-	-	20	
Män	23	-	33	36	1	1	-	1	95		
Totalt	24	-	44	44	1	1	-	1	115		
55 - 59 år	Kvinnor	1	-	10	15	-	1	-	1	28	
Män	32	-	60	51	3	1	1	1	149		
Totalt	33	-	70	66	3	2	1	2	177		
60 - 64 år	Kvinnor	-	-	5	10	-	-	-	-	15	
Män	15	-	36	23	1	-	-	-	75		
Totalt	15	-	41	33	1	-	-	-	90		
65 år -	Kvinnor	-	-	-	-	-	-	-	-	-	
Män	1	-	-	3	-	-	-	-	4		
Totalt	1	-	-	3	-	-	-	-	4		
<b>Naturvetenskap</b>	Kvinnor	69	96	176	115	14	203	846	114	1 633	
	Män	518	209	675	169	19	362	1 119	265	3 336	
	Totalt	587	305	851	284	33	565	1 965	379	4 969	
	- 24 år	Kvinnor	-	-	-	1	1	7	30	2	41
	Män	-	-	-	-	-	6	25	3	34	
	Totalt	-	-	-	1	1	13	55	5	75	
	25 - 29 år	Kvinnor	-	-	-	5	4	35	458	9	511
	Män	-	4	2	5	3	26	615	16	671	
	Totalt	-	4	2	10	7	61	1 073	25	1 182	
	30 - 34 år	Kvinnor	-	23	10	10	4	46	241	10	344
	Män	3	65	15	9	3	65	347	30	537	
	Totalt	3	88	25	19	7	111	588	40	881	
	35 - 39 år	Kvinnor	-	48	25	19	2	38	74	17	223
	Män	11	97	82	16	2	81	102	43	434	
	Totalt	11	145	107	35	4	119	176	60	657	
	40 - 44 år	Kvinnor	7	21	40	23	-	33	30	12	166
	Män	47	35	138	19	5	60	22	26	352	
	Totalt	54	56	178	42	5	93	52	38	518	
	45 - 49 år	Kvinnor	15	3	29	14	3	18	10	15	107
Män	88	8	123	29	2	52	6	46	354		
Totalt	103	11	152	43	5	70	16	61	461		
50 - 54 år	Kvinnor	18	-	18	23	-	15	1	22	97	
Män	134	-	95	25	-	23	-	41	318		
Totalt	152	-	113	48	-	38	1	63	415		
55 - 59 år	Kvinnor	24	1	34	12	-	5	1	19	96	
Män	141	-	133	47	1	31	2	42	397		
Totalt	165	1	167	59	1	36	3	61	493		
60 - 64 år	Kvinnor	3	-	20	8	-	6	1	8	46	
Män	88	-	82	19	2	17	-	15	223		
Totalt	91	-	102	27	2	23	1	23	269		
65 år -	Kvinnor	2	-	-	-	-	-	-	-	2	
Män	6	-	5	-	1	1	-	3	16		
Totalt	8	-	5	-	1	1	-	3	18		



**Tabell 6. Undervisande och forskande personal fördelade efter nationellt forskningsämne (2-siffernivå), ålder, kön och tjänstekategori 2001**

Table 6. Number of teaching and research staff by national research subject area, age, sex and type of employment 2001

Nationellt forskningsämne (2-siffernivå)	Kön	Tjänstekategori								Samtlig personal	
		Professor	Forskar-assistent	Lektor	Adjunkt	Gäst- o tim-lärare	Annan Fo/Un-personal	Forskar-studer-ande	TA-personal		
<b>Teknikvetenskap</b>	Kvinnor	41	66	127	226	32	110	674	130	1 406	
	Män	702	146	1 013	970	91	444	1 935	476	5 777	
	Totalt	743	212	1 140	1 196	123	554	2 609	606	7 183	
	- 24 år	Kvinnor	-	-	-	5	2	16	13	4	40
	Män	-	-	-	6	11	67	53	12	149	
	Totalt	-	-	-	11	13	83	66	16	189	
	25 - 29 år	Kvinnor	-	1	1	15	3	17	331	31	399
	Män	-	8	5	54	11	53	1 022	106	1 259	
	Totalt	-	9	6	69	14	70	1 353	137	1 658	
	30 - 34 år	Kvinnor	-	10	10	20	4	34	192	27	297
	Män	5	62	81	111	16	75	622	57	1 029	
	Totalt	5	72	91	131	20	109	814	84	1 326	
	35 - 39 år	Kvinnor	3	38	28	49	6	12	80	20	236
	Män	31	58	187	121	14	65	174	75	725	
	Totalt	34	96	215	170	20	77	254	95	961	
	40 - 44 år	Kvinnor	7	8	24	42	6	8	35	15	145
	Män	87	11	159	107	11	47	45	57	524	
	Totalt	94	19	183	149	17	55	80	72	669	
	45 - 49 år	Kvinnor	9	5	23	33	4	9	18	10	111
Män	114	4	162	143	11	37	12	37	520		
Totalt	123	9	185	176	15	46	30	47	631		
50 - 54 år	Kvinnor	12	4	12	27	2	6	3	10	76	
Män	144	2	173	149	7	35	2	61	573		
Totalt	156	6	185	176	9	41	5	71	649		
55 - 59 år	Kvinnor	8	-	18	25	4	6	1	9	71	
Män	188	1	158	195	3	34	4	42	625		
Totalt	196	1	176	220	7	40	5	51	696		
60 - 64 år	Kvinnor	2	-	11	10	-	2	1	3	29	
Män	115	-	81	82	1	20	1	23	323		
Totalt	117	-	92	92	1	22	2	26	352		
65 år -	Kvinnor	-	-	-	-	1	-	-	1	2	
Män	18	-	7	2	6	11	-	6	50		
Totalt	18	-	7	2	7	11	-	7	52		
<b>Skogs- och jordbruksvetenskap samt landskapsplanering</b>	Kvinnor	21	20	13	27	-	171	169	23	444	
	Män	101	26	59	57	1	315	170	48	777	
	Totalt	122	46	72	84	1	486	339	71	1 221	
	- 24 år	Kvinnor	-	-	-	-	-	9	2	-	11
	Män	-	-	-	-	-	-	4	2	-	6
	Totalt	-	-	-	-	-	-	13	4	-	17
	25 - 29 år	Kvinnor	-	-	-	4	-	22	62	2	90
	Män	-	-	-	3	-	16	55	1	75	
	Totalt	-	-	-	7	-	38	117	3	165	
	30 - 34 år	Kvinnor	-	4	-	2	-	20	61	-	87
	Män	-	4	-	5	-	19	65	1	94	
	Totalt	-	8	-	7	-	39	126	1	181	
	35 - 39 år	Kvinnor	-	5	-	2	-	28	20	3	58
	Män	1	12	7	7	-	47	26	6	106	
	Totalt	1	17	7	9	-	75	46	9	164	
	40 - 44 år	Kvinnor	1	6	-	4	-	24	15	8	58
	Män	6	7	10	12	-	58	12	14	119	
	Totalt	7	13	10	16	-	82	27	22	177	
	45 - 49 år	Kvinnor	5	3	8	7	-	35	7	3	68
Män	20	3	17	10	-	66	8	7	131		
Totalt	25	6	25	17	-	101	15	10	199		
50 - 54 år	Kvinnor	6	1	3	6	-	14	2	5	37	
Män	18	-	10	11	-	45	2	8	94		
Totalt	24	1	13	17	-	59	4	13	131		
55 - 59 år	Kvinnor	9	1	2	-	-	12	-	1	25	
Män	35	-	4	6	-	37	-	8	90		
Totalt	44	1	6	6	-	49	-	9	115		
60 - 64 år	Kvinnor	-	-	-	2	-	7	-	1	10	
Män	19	-	11	3	1	22	-	2	58		
Totalt	19	-	11	5	1	29	-	3	68		
65 år -	Kvinnor	-	-	-	-	-	-	-	-	-	
Män	2	-	-	-	-	1	-	1	4		
Totalt	2	-	-	-	-	1	-	1	4		

**Tabell 6. Undervisande och forskande personal fördelade efter nationellt forskningsämne (2-siffrnivå), ålder, kön och tjänstekategori 2001**

Table 6. Number of teaching and research staff by national research subject area, age, sex and type of employment 2001

Nationellt forskningsämne (2-siffrnivå)	Kön	Tjänstekategori								Samtlig personal
		Professor	Forskar-assistent	Lektor	Adjunkt	Gäst- o tim- lärare	Annan Fo/Un- personal	Forskar- studer- ande	TA- personal	
<b>Medicin</b>	Kvinnor	96	97	147	141	11	577	858	251	2 178
	Män	662	102	288	37	23	518	485	118	2 233
	Totalt	758	199	435	178	34	1 095	1 343	369	4 411
- 24 år	Kvinnor	-	-	-	-	-	23	17	3	43
	Män	-	-	-	-	-	7	7	1	15
	Totalt	-	-	-	-	-	30	24	4	58
25 - 29 år	Kvinnor	-	-	-	5	-	58	405	13	481
	Män	-	-	1	3	-	46	189	10	249
	Totalt	-	-	1	8	-	104	594	23	730
30 - 34 år	Kvinnor	-	8	1	6	-	103	239	24	381
	Män	-	15	1	5	1	92	180	22	316
	Totalt	-	23	2	11	1	195	419	46	697
35 - 39 år	Kvinnor	1	36	13	11	2	113	98	26	300
	Män	5	49	17	5	-	111	66	16	269
	Totalt	6	85	30	16	2	224	164	42	569
40 - 44 år	Kvinnor	7	30	22	12	1	113	42	19	246
	Män	31	26	54	2	2	119	27	10	271
	Totalt	38	56	76	14	3	232	69	29	517
45 - 49 år	Kvinnor	13	10	28	29	4	76	32	46	238
	Män	96	9	57	5	7	72	10	13	269
	Totalt	109	19	85	34	11	148	42	59	507
50 - 54 år	Kvinnor	33	8	36	29	3	41	17	50	217
	Män	162	3	68	10	4	48	5	15	315
	Totalt	195	11	104	39	7	89	22	65	532
55 - 59 år	Kvinnor	20	4	28	37	1	38	6	49	183
	Män	202	-	56	4	6	17	1	23	309
	Totalt	222	4	84	41	7	55	7	72	492
60 - 64 år	Kvinnor	20	1	19	11	-	10	2	20	83
	Män	157	-	32	3	3	4	-	8	207
	Totalt	177	1	51	14	3	14	2	28	290
65 år -	Kvinnor	2	-	-	1	-	2	-	1	6
	Män	9	-	2	-	-	2	-	-	13
	Totalt	11	-	2	1	-	4	-	1	19
<b>Odontologi</b>	Kvinnor	10	8	33	60	3	21	27	24	186
	Män	51	5	40	31	1	14	18	6	166
	Totalt	61	13	73	91	4	35	45	30	352
- 24 år	Kvinnor	-	-	-	-	-	3	-	-	3
	Män	-	-	-	-	-	-	-	-	-
	Totalt	-	-	-	-	-	3	-	-	3
25 - 29 år	Kvinnor	-	-	-	4	-	5	5	1	15
	Män	-	-	-	3	-	1	6	-	10
	Totalt	-	-	-	7	-	6	11	1	25
30 - 34 år	Kvinnor	-	-	-	4	-	4	4	3	15
	Män	-	-	1	2	-	4	5	-	12
	Totalt	-	-	1	6	-	8	9	3	27
35 - 39 år	Kvinnor	-	2	3	4	1	1	5	2	18
	Män	-	1	1	2	-	-	5	-	9
	Totalt	-	3	4	6	1	1	10	2	27
40 - 44 år	Kvinnor	-	4	4	3	-	3	4	1	19
	Män	1	2	3	4	-	4	1	2	17
	Totalt	1	6	7	7	-	7	5	3	36
45 - 49 år	Kvinnor	1	1	14	16	1	1	5	2	41
	Män	4	2	9	5	-	1	1	1	23
	Totalt	5	3	23	21	1	2	6	3	64
50 - 54 år	Kvinnor	-	1	2	7	1	3	2	8	24
	Män	11	-	11	4	1	3	-	1	31
	Totalt	11	1	13	11	2	6	2	9	55
55 - 59 år	Kvinnor	8	-	5	18	-	-	2	7	40
	Män	17	-	6	4	-	1	-	2	30
	Totalt	25	-	11	22	-	1	2	9	70
60 - 64 år	Kvinnor	1	-	4	4	-	1	-	-	10
	Män	16	-	7	7	-	-	-	-	30
	Totalt	17	-	11	11	-	1	-	-	40
65 år -	Kvinnor	-	-	1	-	-	-	-	-	1
	Män	2	-	2	-	-	-	-	-	4
	Totalt	2	-	3	-	-	-	-	-	5



**Tabell 6. Undervisande och forskande personal fördelade efter nationellt forskningsämne (2-siffernivå), ålder, kön och tjänstekategori 2001**

Table 6. Number of teaching and research staff by national research subject area, age, sex and type of employment 2001

Nationellt forskningsämne (2-siffernivå)	Kön	Tjänstekategori								Samtidig personal
		Professor	Forskar-assistent	Lektor	Adjunkt	Gäst- o- tim- lärare	Annan Fo/Un- personal	Forskar- studer- ande	TA- personal	
<b>Ovriga forskningsområden</b>	Kvinnor	35	22	244	1 268	94	55	173	53	1 944
	Män	36	7	82	157	30	8	54	32	406
	Totalt	71	29	326	1 425	124	63	227	85	2 350
- 24 år	Kvinnor	-	-	-	-	-	-	1	-	1
	Män	-	-	-	-	-	-	1	-	1
	Totalt	-	-	-	-	-	-	2	-	2
25 - 29 år	Kvinnor	-	-	1	14	2	11	37	3	68
	Män	-	-	-	2	-	1	8	5	16
	Totalt	-	-	1	16	2	12	45	8	84
30 - 34 år	Kvinnor	-	6	2	34	8	12	35	8	105
	Män	-	1	1	7	-	2	24	6	41
	Totalt	-	7	3	41	8	14	59	14	146
35 - 39 år	Kvinnor	-	3	8	62	20	9	28	6	136
	Män	-	3	11	20	2	2	11	2	51
	Totalt	-	6	19	82	22	11	39	8	187
40 - 44 år	Kvinnor	2	2	16	113	11	9	23	5	181
	Män	3	1	9	17	7	-	3	7	47
	Totalt	5	3	25	130	18	9	26	12	228
45 - 49 år	Kvinnor	4	5	38	197	20	8	24	8	304
	Män	6	2	13	36	6	-	4	6	73
	Totalt	10	7	51	233	26	8	28	14	377
50 - 54 år	Kvinnor	7	3	57	331	19	3	17	10	447
	Män	9	-	22	41	6	3	2	1	84
	Totalt	16	3	79	372	25	6	19	11	531
55 - 59 år	Kvinnor	15	3	79	348	9	3	7	7	471
	Män	14	-	20	22	6	-	1	3	66
	Totalt	29	3	99	370	15	3	8	10	537
60 - 64 år	Kvinnor	5	-	40	165	3	-	1	6	220
	Män	3	-	6	12	3	-	-	2	26
	Totalt	8	-	46	177	6	-	1	8	246
65 år -	Kvinnor	2	-	3	4	2	-	-	-	11
	Män	1	-	-	-	-	-	-	-	1
	Totalt	3	-	3	4	2	-	-	-	12
<b>Ingen ämneskod</b>	Kvinnor	2	1	2	12	10	33	1	-	61
	Män	6	1	8	13	22	42	-	-	92
	Totalt	8	2	10	25	32	75	1	-	153
- 24 år	Kvinnor	-	-	-	-	-	7	-	-	7
	Män	-	-	-	-	-	14	-	-	14
	Totalt	-	-	-	-	-	21	-	-	21
25 - 29 år	Kvinnor	-	-	-	-	-	9	1	-	10
	Män	-	-	-	-	2	8	-	-	10
	Totalt	-	-	-	-	2	17	1	-	20
30 - 34 år	Kvinnor	-	-	-	1	1	3	-	-	5
	Män	-	-	-	1	1	6	-	-	8
	Totalt	-	-	-	2	2	9	-	-	13
35 - 39 år	Kvinnor	-	-	-	-	-	4	-	-	4
	Män	-	-	1	-	4	-	-	-	5
	Totalt	-	-	1	-	4	4	-	-	9
40 - 44 år	Kvinnor	-	-	1	-	4	1	-	-	6
	Män	-	1	1	1	2	3	-	-	8
	Totalt	-	1	2	1	6	4	-	-	14
45 - 49 år	Kvinnor	-	-	-	2	-	1	-	-	3
	Män	2	-	-	1	-	3	-	-	6
	Totalt	2	-	-	3	-	4	-	-	9
50 - 54 år	Kvinnor	1	-	-	2	-	3	-	-	6
	Män	-	-	2	4	3	1	-	-	10
	Totalt	1	-	2	6	3	4	-	-	16
55 - 59 år	Kvinnor	-	1	-	5	1	4	-	-	11
	Män	1	-	1	6	4	5	-	-	17
	Totalt	1	1	1	11	5	9	-	-	28
60 - 64 år	Kvinnor	1	-	1	2	1	1	-	-	6
	Män	1	-	3	-	2	1	-	-	7
	Totalt	2	-	4	2	3	2	-	-	13
65 år -	Kvinnor	-	-	-	-	3	-	-	-	3
	Män	2	-	-	-	4	1	-	-	7
	Totalt	2	-	-	-	7	1	-	-	10

**Tabell 7. Antal anställda fördelade efter födelseår, kön och tjänstekategori 2001**

Table 7. Number of employees by year of birth, sex and type of employment 2001

Födelseår	Kön	Tjänstekategori											Samtlig personal	
		Professor	Forskar-assistent	Lektor	Adjunkt	Gäst- o tim- lärare	Annan Fo/Un- personal	Forskar- studer- ande	Admin. personal	Bibl.- personal	Teknisk personal	Lokal- vårdare		Arvo- dister
<b>Totalt</b>	Kvinnor	493	408	1 822	3 865	349	1 810	4 072	7 687	1 150	3 867	895	3 355	29 773
	Män	3 068	611	4 335	3 445	393	2 367	5 067	2 144	411	4 996	107	3 259	30 203
	Totalt	3 561	1 019	6 157	7 310	742	4 177	9 139	9 831	1 561	8 863	1 002	6 614	59 976
1975 -	Kvinnor	-	-	-	37	11	230	552	247	41	275	48	991	2 432
	Män	-	3	3	60	21	272	768	114	6	452	11	972	2 682
	Totalt	-	3	3	97	32	502	1 320	361	47	727	59	1 963	5 114
1970 - 1974	Kvinnor	-	15	24	180	32	301	1 771	563	96	362	54	414	3 812
	Män	1	53	62	212	39	272	2 543	172	28	612	6	382	4 382
	Totalt	1	68	86	392	71	573	4 314	735	124	974	60	796	8 194
1965 - 1969	Kvinnor	3	101	82	280	43	338	842	762	98	428	89	241	3 307
	Män	22	258	335	359	73	434	1 143	230	35	633	16	298	3 836
	Totalt	25	359	417	639	116	772	1 985	992	133	1 061	105	539	7 143
1960 - 1964	Kvinnor	23	151	188	390	70	311	409	808	109	474	97	280	3 310
	Män	126	185	619	432	56	412	368	224	42	551	29	233	3 277
	Totalt	149	336	807	822	126	723	777	1 032	151	1 025	126	513	6 587
1955 - 1959	Kvinnor	31	65	280	518	52	254	242	935	147	448	109	296	3 377
	Män	336	81	665	450	46	341	145	251	57	645	11	257	3 285
	Totalt	367	146	945	968	98	595	387	1 186	204	1 093	120	553	6 662
1950 - 1954	Kvinnor	113	40	310	715	56	161	139	1 116	173	579	139	267	3 808
	Män	537	21	723	573	57	249	61	301	69	626	14	246	3 477
	Totalt	650	61	1 033	1 288	113	410	200	1 417	242	1 205	153	513	7 285
1945 - 1949	Kvinnor	139	22	422	862	43	122	89	1 640	252	704	155	253	4 703
	Män	812	10	842	645	30	175	27	369	92	748	10	228	3 988
	Totalt	951	32	1 264	1 507	73	297	116	2 009	344	1 452	165	481	8 691
1940 - 1944	Kvinnor	140	10	380	675	27	67	25	1 204	180	471	151	176	3 506
	Män	816	-	794	556	35	142	11	346	64	532	8	196	3 500
	Totalt	956	10	1 174	1 231	62	209	36	1 550	244	1 003	159	372	7 006
1935 - 1939	Kvinnor	42	4	133	204	9	23	3	376	54	123	51	202	1 224
	Män	393	-	283	154	24	57	1	118	18	190	2	235	1 475
	Totalt	435	4	416	358	33	80	4	494	72	313	53	437	2 699
- 1934	Kvinnor	2	-	3	4	6	3	-	36	-	3	2	235	294
	Män	25	-	9	4	12	13	-	19	-	7	-	212	301
	Totalt	27	-	12	8	18	16	-	55	-	10	2	447	595

**Tabell 8. Antal anställda fördelade efter utbildningsnivå, kön och tjänstekategori 2001**

Table 8. Number of employees by education level, sex and type of employment 2001

Utbildningsnivå	Kön	Tjänstekategori												
		Professor	Forskar- assistent	Lektor	Adjunkt	Gäst- o tim- lärare	Annan Fo/Un- personal	Forskar- studer- ande	Admin. personal	Bibl.- personal	Teknisk personal	Lokal- vårdare	Arvo- dister	Samtlig personal
<b>Totalt</b>	Kvinnor	493	408	1 822	3 865	349	1 810	4 072	7 687	1 150	3 867	895	3 355	29 773
	Män	3 068	611	4 335	3 445	393	2 367	5 067	2 144	411	4 996	107	3 259	30 203
	Totalt	3 561	1 019	6 157	7 310	742	4 177	9 139	9 831	1 561	8 863	1 002	6 614	59 976
Forskarutbildning, doktorsexamen	Kvinnor	420	342	1 519	113	34	645	16	131	17	149	-	145	3 531
	Män	2 675	500	3 490	132	58	1 198	25	256	20	360	-	391	9 105
	Totalt	3 095	842	5 009	245	92	1 843	41	387	37	509	-	536	12 636
Forskarutbildning, licexamen	Kvinnor	3	2	62	150	3	48	359	48	5	62	-	31	773
	Män	65	2	227	294	12	62	669	61	10	124	-	57	1 583
	Totalt	68	4	289	444	15	110	1 028	109	15	186	-	88	2 356
Forskarutbildning, övrig	Kvinnor	15	32	46	16	4	61	75	6		22	1	10	288
	Män	87	71	129	20	15	146	101	6	1	57	1	16	650
	Totalt	102	103	175	36	19	207	176	12	1	79	2	26	938
Eftergymnasial utb, 3 år eller längre	Kvinnor	18	17	148	3 227	231	837	3 284	2 572	804	1 076	16	1 496	13 726
	Män	125	16	390	2 654	202	648	3 854	1 154	265	1 331	6	1 312	11 957
	Totalt	143	33	538	5 881	433	1 485	7 138	3 726	1 069	2 407	22	2 808	25 683
Eftergymnasial utb, kortare än 3 år	Kvinnor	2	2	17	322	48	155	214	1 428	156	1 281	24	887	4 536
	Män	7	2	31	246	47	187	227	301	37	1 031	11	792	2 919
	Totalt	9	4	48	568	95	342	441	1 729	193	2 312	35	1 679	7 455
Gymnasial utb, längre än 2 år	Kvinnor	2	-	5	16	5	13	12	1 328	60	386	99	241	2 167
	Män	11	2	9	42	16	20	18	160	26	837	17	211	1 369
	Totalt	13	2	14	58	21	33	30	1 488	86	1 223	116	452	3 536
Gymnasial utb, högst 2-årig	Kvinnor	-	2	-	9	8	7	2	1 686	66	575	316	235	2 906
	Män	1	1	1	19	10	8	7	128	26	834	33	121	1 189
	Totalt	1	3	1	28	18	15	9	1 814	92	1 409	349	356	4 095
Förgymnasial utbildning	Kvinnor	1	-	1	3	1	2	1	453	41	288	428	152	1 371
	Män	2	-	-	9	4	7	1	59	25	366	35	127	635
	Totalt	3	-	1	12	5	9	2	512	66	654	463	279	2 006
Uppgift saknas	Kvinnor	32	11	24	9	15	42	109	35	1	28	11	158	475
	Män	95	17	58	29	29	91	165	19	1	56	4	232	796
	Totalt	127	28	82	38	44	133	274	54	2	84	15	390	1 271

## Fakta om statistiken

---

### Detta omfattar statistiken

Detta SM beskriver antalet anställda vid samtliga universitet och högskolor med oktober 2001 som referensperiod. Indelningen görs efter tjänstekategori, vetenskapsområde, nationellt forskningsämne, ålder, födelseår, kön och utbildningsnivå. Efter tabellframställning och sambearbetning med registret Befolkningens utbildning publiceras detta SM cirka 8 månader efter mät månaden. Enligt publiceringsplanen för Sveriges officiella statistik ska detta SM komma ut i juni 2002. Statistiken över personal vid universitet och högskolor framställs en gång per år och ges ut i SM-form.

I huvudsak redovisas antals- och andelsuppgifter. I de flesta tabellerna redovisas antalet anställda omräknade till heltidspersoner.

### Definitioner och förklaringar

#### Antalet anställda

I de redovisningar som avser antalet anställda ingår varje person endast en gång (s.k. fysiska personer). Om en person innehaft flera tjänster har den med högst tjänsteomfattning valts. Vid lika tjänstgöringsomfattning har den med högsta arvudet fått gälla. Detta kan inträffa både inom och mellan myndigheter.

#### Tjänstekategori

Antalet tjänstebenenämningar uppgår till drygt 1 000. Dessa har klassificerats i tolv huvudgrupper, tjänstekategorier. Klassificeringen framgår av förteckning över tjänstebenenämningar sidan 85. De tolv tjänstekategorierna har använts som fördelningsvariabel i tabellerna som innehåller uppgifter om samtlig personal vid lärosätena. I de tabeller som redovisar den undervisande och forskande personalen återfinns åtta tjänstekategorier: professorer, forskarassistenter, lektorer, adjunkter, gäst- och timplärare, annan forskande och undervisande personal, forskarstuderande samt teknisk och administrativ personal (TA-personal). TA-personalen (t.ex. forskningsingenjörer, projektassistenter och projektledare) som arbetar med undervisning och/eller forskning redovisas som en egen tjänstekategori.

#### Vetenskapsområde

Vetenskapsområde är en indelning för statsmakternas fördelning av resurser till forskning och forskarutbildning. Med vetenskapsområde följer rätt att anordna forskarutbildning och utfärda doktorsexamen. I denna redovisning har lärosätena **inte** styrts av, inom vilket/vilka vetenskapsområde/n de har rätt att utfärda doktorsexamen. All personal vid lärosätena har fördelats efter vetenskapsområde. Lärosätena har således själva bestämt till vilket vetenskapsområde som den undervisande och forskande personalen respektive TA-personalen hör. I den mån en klar anknytning till ett vetenskapsområde saknas har gemensamt/övrigt angivits som vetenskapsområde. Detta innebär att främst TA-personal hör till detta område. I redovisningen av högskolans personal har SCB räknat SLU som ett eget vetenskapsområde. All personal vid SLU tillhör detta vetenskapsområde. Därmed finns det sex vetenskapsområden i denna redovisning.

#### Nationellt forskningsämne

Gruppering av forskningsämnena sker på tre olika nivåer. Detta gäller dock inte för ämnesområdena naturvetenskap, teknikvetenskap, skogs- och jordbruksvetenskap samt landskapsplanering, medicin, odontologi, farmaci, veterinärmedicin och övriga forskningsområden som grupperas i två nivåer. Detta framgår av förteckningen över forskningsämnena se sidan 93.

Den grövsta nivån har tolv ämnesgrupper, mellannivån har 53 grupper och den finaste nivån har 40 grupper. Den senare gruppen omfattar endast ämnen inom humaniora och religionsvetenskap, rättsvetenskap/juridik, samhällsvetenskap samt matematik. Undervisande och forskande personal (bl.a. en del professorer, lektorer och adjunkter) som inte är verksam inom något forskningsämne redovisas under ingen ämneskod.

### **Ålder**

Personalen är indelad efter följande åldersgrupper: upp till 24 år, 25–29 år, 30–34 år, 35–39 år, 40–44 år, 45–49 år, 50–54 år, 55–59 år, 60–64 år samt 65 år och däröver.

### **Födelseår**

Personalen är indelad i grupper efter följande födelseår: 1975 och senare, 1970-1974, 1965-1969, 1960-1964, 1955-1959, 1950-1954, 1945-1949, 1940-1944, 1935-1939, 1934 och tidigare.

### **Universitet/högskola och kön**

Dessa uppgifter hämtas från grundmaterialet.

### **Utbildningsnivå**

Denna uppgift tas fram genom en sambearbetning med registret Befolkningens utbildning.

## **Så görs statistiken**

Uppgifterna i föreliggande SM är framtagna genom en vidarebearbetning av den kortperiodiska lönestatistiken över statsanställda. Den kortperiodiska lönestatistiken produceras av SCB på uppdrag av Medlingsinstitutet. Denna statistik hämtas från de statliga myndigheternas löneredovisningssystem (bl.a. SLÖR, Agresso, Primula och Palasso).

Lärosätena kodar uppgifterna om ämne och vetenskapsområde för personalen i respektive löneredovisningssystem. De enskilda högskolorna rapporterar motsvarande uppgifter via excel-filer till SCB. Därefter sker granskning, kodning och eventuella kompletteringar av materialet vid SCB.

Några veckor efter oktober månads slut bearbetas uppgifterna från den kortperiodiska lönestatistiken för statlig sektor. I denna bearbetning selekteras uppgifterna ut från de statliga lärosätenas löneredovisningssystem inklusive Chalmers tekniska högskola och Högskolan i Jönköping.

## **Statistikens tillförlitlighet**

Statistiken är totalräknad och därmed inte behäftad med urvalsfel.

Redovisningen grundar sig på de uppgifter som respektive universitet/högskola registrerar i löneredovisningssystemet och de enskilda högskolorna rapporterar motsvarande uppgifter på excel-filer till SCB. Dessa uppgifter används för löneutbetalningar därför bedöms kvaliteten åtminstone i uppgifter som har betydelse för löneutbetalningar vara god.

### **Osäkerhetskällor**

Undertäckning förekommer bland annat genom att vissa universitet/högskolor inte rapporterar samtliga timlärare i löneredovisningssystemet. I vissa fall har ersättning för timarvoderad personal betalats ut till företag där läraren är anställd (ev. enmansföretag). Det förekommer bland annat inom de konstnärliga utbildningarna. Ingen mätning av täckningsfelen har gjorts.



Några lärosäten har under 2001 bytt löneredovisningssystem och lämnat SLÖR. Det har i en del fall inneburit att samtliga personer som erhållit lön under oktober 2001 inte kommit med på filen till SCB. Detta gäller främst arvodister. Därmed kan antalet arvodister vara något underskattat. Bland arvodisterna återfinns främst tillfälligt anställd personal.

Antalet gäst/timlärare är underskattade i denna redovisning. I tjänstekategorin arvodister återfinns timlärare som inte ämneskodats. Lärosätena, särskilt de större, har svårt att veta vilka arvodister som utfört en lärargärning.

Populationen består av den personal vid lärosätena som erhöll lön under oktober 2001. Uppgifterna från KTH avser dock september månad, vilket beror på att lärosätet bytte lönesystem i månadsskiftet september/oktober.

Fel kan uppstå i högskolornas material t.ex. vid databearbetningar och vid SCB:s hantering av datamaterialet. Även vid den manuella kodningen och dataregistreringen kan fel uppstå.

Granskning och återkoppling till högskolorna görs av de lämnade uppgifterna.

Uppgifterna som hämtas från registret Befolkningens utbildning är kvalitetsdeklarerade, se ([www.scb.se/statinfo/pbesk/UF0506.asp](http://www.scb.se/statinfo/pbesk/UF0506.asp)).

## **Bra att veta**

### **Mättidpunkt**

Under perioden 1984-2001 har ändringar av mättidpunkten skett. Mellan åren 1984-1989 var februari mätmånad.

Fr.o.m. 1990 var augusti mätmånad. Den främsta orsaken till ändringen var att resultatet av de centrala löneförhandlingarna skulle komma med i statistiken över statsanställda.

År 1993 byttes mätmånad till september. Detta för att en del av personalen vid universitet och högskolor (främst arvodesanställda) börjar sin tjänst först i september.

År 2001 flyttades mätmånad från september till oktober. Vid kontakter med lärosätena framkom det att oktober månad bättre avspeglade verksamheten än september.

### **Organisatoriska förändringar**

Under tidsperioden 1984-2001 har vissa högskoleenheter försvunnit eller organisatoriskt/administrativt förts till andra enheter. Det har också tillkommit högskolor.

– I de uppgifter som avser åren 1984-1988 ingår Stockholms datacentral i redovisningen.

– Högskolan i Karlskrona/Ronneby tillkom 1 juli 1988 och ingår för första gången i redovisningen 1989.

– Högskolan i Trollhättan/Uddevalla tillkom 1 juli 1990 och ingår för första gången 1990.

– Manne Siegbahninstitutet ingår från och med 1 juli 1993 i Stockholms universitet.

– Högskolan i Eskilstuna/Västerås bytte namn till Mälardalens högskola 1 juli 1993.

– Högskolorna i Östersund och Sundsvall/Härnösand slogs ihop till en högskola med namnet Mitthögskolan 1 juli 1993.

- Grafiska institutet ingår fr.o.m. 1 juli 1994 i Stockholms universitet.
- Högskolan i Jönköping och Chalmers tekniska högskola ombildades till stiftelser fr.o.m. 1 juli 1994.
- Högskolan i Jönköping har fr.o.m. 1995 förts till kategorin universitet och fakhögskolor från kategorin mindre och medelstora högskolor.
- Högskolan i Halmstad, Örebro universitet, Mitthögskolan samt Mälardalens högskola tog fr.o.m. 1 juli 1995 över vårdhögskoleutbildningen från landstingen i respektive län.
- Södertörns högskola tillkom under 1996. Endast administrativ personal redovisades 1996.
- Fr.o.m. 1 januari 1996 övertog Linköpings universitet vårdhögskoleutbildningen från landstinget i Östergötlands län.
- Malmö högskola tillkom 1 juli 1997.
- Tjänstebenämningen biträdande professor ingick i 1996 års redovisning i kategorin högskolelektorer m.fl. År 1997 ingick den i kategorin professorer p.g.a. bearbetningstekniska skäl. Fr.o.m. 1998 redovisas den bland högskolelektorer m.fl.
- Fr.o.m. 1 januari 1998 införlivades ett antal vårdhögskolor i de statliga högskolorna, nämligen Hälsohögskolan i Stockholm i Karolinska institutet, Hälsohögskolan i Umeå i Umeå universitet, Kalmar läns vårdhögskola i Högskolan i Kalmar, Vårdhögskolan i Uppsala i Uppsala universitet, Vårdhögskolan i Kristianstad i Högskolan Kristianstad.
- Fr.o.m. 1 april 1998 införlivades Vårdhögskolan Lund/Helsingborg i Lunds universitet.
- Fr.o.m. 1 juli 1998 införlivades Hälsohögskolan i Värmland i Karlstads universitet, Vårdhögskolan i Malmö i Malmö högskola samt Vårdhögskolan i Göteborg i Göteborgs universitet.
- Fr.o.m. 1 oktober 1998 införlivades Vårdhögskolan i Växjö i Växjö universitet.
- Högskolan på Gotland tillkom 1 juli 1998.
- Fr.o.m. 1 januari 1999 införlivades Blekinge internationella hälsohögskola i Blekinge tekniska högskola, Hälsohögskolan Väst i Skövde i Högskolan i Skövde, Vårdhögskolan Falun i Högskolan Dalarna, Vårdhögskolan Gävle i Högskolan i Gävle och Vårdhögskolan i Borås i Högskolan i Borås.
- Högskolan i Karlstad, Högskolan i Växjö och Högskolan i Örebro benämns fr.o.m. 1 januari 1999 Karlstads universitet, Växjö universitet och Örebro universitet.
- Fr.o.m. 1 oktober 1999 införlivades Vårdhögskolan Boden i Luleå tekniska universitet.
- Fr.o.m. 1 januari 2000 införlivades Hälsohögskolan i Vänersborg i Högskolan i Trollhättan/Uddevalla.
- Örebro Missionsskola bytte namn till Örebro Teologiska Högskola den 1 juli 2000.
- Högskolan i Karlskrona/Ronneby bytte namn till Blekinge tekniska högskola 1 januari 2001.
- Fr.o.m. 2001 ingår samtliga högskolor i redovisningen över personal vid universitet och högskolor. Detta innebär att det tillkommit individuppgifter för följande högskolor: Ericastiftelsen, Ersta Sköndal högskola, Gammelkroppa skogsskola, Handelshögskolan i Stockholm, Hälsohögskolan i Jönköping,

Johannelunds teologiska högskola, Musikhögskolan Ingesund, Röda korsets högskola, Sophiahemmets sjuksköterskehögskola, Stockholms Musikpedagogiska Institut, Teologiska Högskolan, Stockholm och Örebro Teologiska Högskola.

– Institutet för Rymdfysik ingår inte i redovisningen från och med 2001.

### **Annan statistik**

Statistik om personal vid universitet och högskolor publiceras i huvudsak i SM. Vissa tabeller redovisas också i Utbildningsstatistisk årsbok och Fickskolan.

Inom Högskoleverket finns delvis motsvarande statistik över personalen vid samtliga högskolor. Uppgifterna är lämnade av universiteten/högskolorna på aggregerad nivå från årsredovisningarna och redovisas i HsV:s årsrapport respektive NU-databas. En sammanställning över de tre senaste årens uppgifter dels från SCB och dels från Högskoleverkets årsrapporter och NU-databas redovisas på nästa sida.

Mer detaljerade tabeller finns tillgängliga vid SCB. På SCB:s hemsida ([www.scb.se](http://www.scb.se)) kommer uppgifter successivt att läggas ut. Specialbearbetningar kan göras på uppdragsbasis.

Mer information om statistiken och dess kvalitet ges i en särskild Beskrivning av statistiken på SCB:s webbplats, [www.scb.se](http://www.scb.se).

Nedanstående sammanställning visar dels SCB:s uppgifter från de tre senaste åren över antal heltidspersoner enligt tabell 2b och dels Högskoleverkets uppgifter i NU-databasen för 1999, 2000 och 2001.

Universitet/högskola	SCB			Högskoleverket <sup>3</sup>		
	Heltids- personer 1999 <sup>1</sup>	Heltids- personer 2000 <sup>1</sup>	Heltids- personer 2001 <sup>2</sup>	Årsverken 1999	Årsverken 2000	Årsverken 2001
<b>Universitet</b>						
Uppsala universitet	4 659	4 694	4 805	4 864	5 028	4 935
Lunds universitet	5 575	5 629	5 721	5 540	5 596	5 536
Göteborgs universitet	4 105	4 173	4 358	4 322	4 389	4 536
Stockholms universitet	3 392	3 363	3 363	3 239	3 289	3 198
Umeå universitet	3 118	3 175	3 365	3 257	3 303	3 400
Linköpings universitet	2 702	2 778	2 837	2 989	3 037	3 084
Karolinska institutet	3 048	3 203	3 307	3 016	3 221	3 343
Kungl. Tekniska högskolan	3 091	2 938	2 877	3 044	2 939	2 846
Chalmers tekniska högskola	2 414	2 475	2 397	2 482	2 503	2 445
Luleå tekniska universitet	1 174	1 258	1 289	1 330	1 378	1 355
Handelshögskolan i Sthlm	-	-	277	234	245	263
SLU	3 024	3 061	3 049	3 013	3 068	2 925
Karlstads universitet	791	815	873	806	826	880
Växjö universitet	528	596	662	561	628	677
Örebro universitet	703	762	866	700	764	841
<b>Högskolor med vetenskapsområde</b>						
Blekinge tekniska högskola	310	350	388	310	351	361
Högskolan i Jönköping	354	394	434	330	371	411
Högskolan i Kalmar	506	549	590	539	609	626
Malmö högskola	744	829	917	778	868	894
Mitthögskolan	931	990	924	996	1 030	953
Mälardalens högskola	630	684	745	693	721	758
<b>Övriga högskolor</b>						
Högskolan i Borås	385	422	478	382	383	415
Högskolan Dalarna	418	460	477	480	492	454
Högskolan på Gotland	83	99	124	62	105	113
Högskolan i Gävle	412	495	528	389	466	487
Högskolan i Halmstad	352	387	396	365	393	398
Högskolan Kristianstad	355	361	402	375	382	422
Högskolan i Skövde	273	340	361	303	324	365
Högskolan i Trollh/ Uddevalla	202	325	387	226	318	351
Idrottshögskolan i Sthlm	61	65	67	64	74	75
Läraryhögskolan i Sthlm	449	492	504	486	495	513
Södertörns högskola	383	456	549	366	432	500
<b>Konstnärliga högskolor</b>						
Danshögskolan	37	36	40	42	43	43
Dramatiska institutet	51	58	57	52	50	55
Konstfack	130	127	131	145	150	145
Kungl. Konsthögskolan	46	49	50	62	47	51
Kungl. Musikhögskolan i Sth	165	156	157	194	204	205
Operahögskolan i Sthlm	21	21	24	27	20	19
Teaterhögskolan i Sthlm	28	28	30	33	36	36
Musikhögskolan Ingesund	-	-	46	55	46	48
Stockholms Musikp. Institut	-	-	13	16	13	13
<b>Övriga enskilda och kommunala utbildningsanordnare</b>						
Ericastiftelsen	-	-	10	8	8	10
Ersta Sköndal Högskola	-	-	86	57	51	64
Gammelkroppa skogsskola	-	-	13	14	16	15
Hälsö högskolan i Jönköping	-	-	145	160	158	140
Johannelunds Teol. högsk	-	-	13	18	16	16
Röda korsets högskola	-	-	36	39	37	38
Sophiahemmets sjuksköterskehögskola	-	-	40	32	36	42
Teologiska Högskolan, Sthlm	-	-	15	17	18	16
Örebro Teologiska Högskola	-	-	16	15	12	17
<b>Totalt</b>	<b>45 752<sup>4</sup></b>	<b>47 188<sup>4</sup></b>	<b>49 233</b>	<b>47 523</b>	<b>48 988</b>	<b>49 331</b>

<sup>1</sup> Avser september månad respektive år.

<sup>2</sup> Avser oktober månad respektive år.

<sup>3</sup> Avser kalenderår respektive år.

<sup>4</sup> I totalen för 1999 och 2000 ingår ca 100 heltidspersoner respektive år för Institutet för Rymdfysik.

**Förteckning över tjänstebenenämningar 2001****01 PROFESSOR**

29955 GÄSTPROFESSOR  
 58400 NORDISK PROFESSOR  
 63820 PROFESSOR  
 63825 PROFESSOR, ADJUNGERAD  
 63827 PROFESSOR/BIOMEDICINSK ANALYTIKER  
 63840 PROFESSOR I  
 63841 PROFESSOR II  
 63842 PROFESSOR III  
 63850 PROF/DISTRIKTLÄKARE  
 63865 PROFESSOR, GÅST  
 63867 PROFESSOR/LOGOPED  
 63872 PROF/SJUKHUSFYSIKER  
 63873 PROFESSOR/SJUKGYMNAST  
 63874 PROFESSOR/SPECIALISTLÄKARE  
 63875 PROFESSOR/ÖVERLÄKARE  
 63880 PROFESSOR/ÖVERTANDLÄKARE  
 63881 PROF/ÖVERTANDL BITR  
 63885 PROFESSOR, BEFORDRAD  
 UNIVERSITETSLEKTOR  
 63886 PROFESSOR/ÖVERLÄKARE,BEFORDRAD  
 UNIVERSITETSLEKTOR/ÖVERLÄKARE

**02 FORSKARASSISTENT**

23010 FORSKARASSISTENT

**03 LEKTOR**

16820 DOCENT  
 29945 GÄSTLEKTOR  
 32800 HÖGSKOLELEKTOR  
 38445 KLINIKCHEF/ÖVERTANDLÄKARE  
 38630 KLINISK LÄRARE  
 46230 LEKTOR  
 46240 LEKTOR, ADJUNGERAD  
 46390 LEKTOR I KONSTHISTORIA  
 63060 PREFEKT  
 63830 PROFESSOR, BITR  
 88700 UNIVERSITETSLEKTOR  
 88701 UNIVERSITETSLEKTOR, ADJUNGERAD  
 88702 UNIV LEKT/ÖVERLÄKARE  
 88703 UNIV LEKT/BITR ÖVLÄK  
 88704 UNIV LEKT/DISTRIKTLÄKARE  
 88705 UNIV LEKT/ÖVERTANDL  
 88706 UNIV LEKT/BI ÖVTANDL  
 88708 UNIVERSITETSLEKTOR, BEFORDRAD  
 88709 UNIVERSITETSLEKTOR/SJUKSKÖTERSKA  
 88710 UNIV LEKT/SJUKGYMNAST  
 88711 UNIVERSITETSLEKTOR/ARBETSTERAPEUT  
 88720 UNIV LEKT/SPECIALISTLÄKAR  
 88725 UNIVERSITETSLEKTOR/TANDHYGIENIST  
 91900 VETENSKAPLIG LEDARE  
 96080 ÖVERLÄKARE

**04 ADJUNKT**

00140 ADJUNKT  
 00150 ADJUNKT, ADJUNGERAD  
 00220 ADJUNKT I ÄMNESTEORI  
 29930 GÄSTADJUNKT  
 32780 HÖGSKOLEADJUNKT  
 38550 KLINIKVETERINÄR  
 44570 LABORATORIEVETERINÄR  
 46890 LEKTOR, UTLÄNDSK  
 47050 LEKTOR, NORDISK  
 47640 LOGOPED  
 50470 LÄRARE  
 51580 LÄRARE I MUSIK  
 51795 LÄRARE I RÖRELSE  
 51800 LÄRARE I RÖST- OCH TALVÅRD  
 52520 LÄRARE VID AKADEMISK LÄROANSTALT  
 64780 PSYKOLOG  
 64800 PSYKOTERAPEUT

**04 ADJUNKT (forts.)**

69940 RÖRELSEPEDAGOG  
 80620 SÅNGPEDAGOG  
 82280 TEKNIKLEKTOR  
 88600 UNIVERSITETSADJUNKT/ÖVERT  
 88601 UNIVERSITETSADJUNKT/BITR  
 ÖVERTANDLÄKARE  
 88610 UNIVERSITETSADJUNKT MED  
 KLINISK ANKNYTNING  
 88615 UNIVERSITETSADJUNKT/KLINIKCHEF  
 88620 UNIVERSITETSADJUNKT  
 88621 UNIVERSITETSADJUNKT, ADJUNGERAD

**05 GÄST/TIMLÄRARE**

29950 GÄSTLÄRARE  
 29951 GÄSTLÄRARE/PROFESSOR  
 84070 TIMLÄRARE

**06 ANNAN FORSKANDE OCH UNDERVISANDE PERSONAL**

00060 ACKOMPANJATÖR  
 00920 AMANUENS  
 00926 AMANUENS, GRUNDUTBILDNING  
 03570 ASPIRANT  
 03703 KLINISK ASSISTENT  
 14120 CHEFSINSTRUKTÖR  
 16180 DISTRIKTSFÖRSÖKSLEDARE  
 16840 DOKTOR  
 17975 DYSLEXIPEDAGOG  
 18360 EKOTOXIKOLOG  
 18362 EKOTOXIKOLOG,FÖRSTE  
 18810 EU-POSTDOC  
 18830 EU-STIPENDIAT  
 21870 FLYGLÄRARE  
 23040 FORSKAR-AT  
 23150 FORSKARE  
 23155 FORSKARE POST-DOKTORAL  
 23160 FORSKARE, FÖRSTE  
 23170 FORSKARE,BITR  
 23250 FORSKNINGSAMANUENS  
 23260 FORSKNINGSSASSISTENT  
 23340 FORSKNINGSCHEF  
 23480 FORSKNINGSLÄRARE  
 23482 FORSKNINGSLÄRARE, KLINISK  
 23577 FORSKNINGSSJUKGYMNAST  
 24180 FOU-CHEF  
 24195 FOU-PRAKTIKANT  
 24970 FÄLTENTOMOLOG  
 27340 FÖRSKOLLÄRARE  
 28250 FÖRSÖKSLEDARE  
 29940 GÄSTFORSKARE  
 33205 INDUSTRIDESIGNER  
 34240 INSTRUKTIONSGYMNAST  
 34396 INSTRUKTIONSTANDTEKNIKER  
 53100 MAGISTRAND  
 53270 MARINBIOLOG  
 56500 MUSEIPEDAGOG  
 58885 OCEANOGRAF  
 62390 POSTDOKTOR  
 63924 PROGRAMANSVARIG  
 63938 PROGRAMLEDARE  
 64185 PROJEKTFORSKARE  
 75100 SPECIALLÄRARE  
 75122 SPECIALPEDAGOG  
 77320 STATSAGRONOM  
 77740 STATSHORTONOM  
 82165 TECKENSPRÅKSLÄRARE  
 82281 TEKNIKLEKTOR, BITRÄDANDE  
 83630 TEORILÄRARE  
 88450 UNDERVISNINGSSASSISTENT  
 91665 VERKSTADSLÄRARE  
 97320 ÖVNINGSASSISTENT

**07 FORSKARSTUDERANDE**

03708 ASSISTENT MED DOKTORANDTJÄNST  
 03715 ASSISTENT MED UTBILDNINGSBIDRAG  
 03720 ASSISTENT AKADEMISK LÄROANSTALT  
 16848 DOKTORAND  
 22600 FOFU-INGENJÖR

**08 ADMINISTRATIV PERSONAL**

00240 ADMINISTRATIONSANSVARIG  
 00250 ADMINISTRATIV ASSISTENT  
 00255 ADMINISTRATIV CHEF  
 00260 ADMINISTRATIV DIREKTÖR  
 00265 ADMINISTRATIV HANDLÄGGARE  
 00267 ADMINISTRATIV KORDINATOR  
 00270 ADMINISTRATIV SAMORDNARE  
 00280 ADMINISTRATÖR  
 00392 AFFÄRSJURIST  
 00393 AFFÄRSJURIST, BITR  
 00403 AFFÄRSUTVECKLARE  
 00550 AKADEMIINTENDENT  
 00580 AKADEMIOMBUDSMAN  
 00590 AKADEMIRÄNTMÄSTARE  
 00620 AKADEMISEKRETERARE  
 00630 AKADEMISK SEKRETERARE  
 01300 ANALYTIKER  
 01568 ANSVARIG HOUSING OFFICE  
 01600 ANTAGNINGSANSVARIG  
 01602 ANTAGNINGSASSISTENT  
 01604 ANTAGNINGSSCHEF  
 01607 ANTAGNINGSHANDLÄGGARE  
 01610 ANTAGNINGSSEKRETERARE  
 02470 ARBETSLIVSINFORMATÖR  
 02770 ARKIVARIE  
 02780 ARKIVARIE, BITR  
 02790 ARKIVARIE FÖRSTE  
 02830 ARKIVASSISTENT  
 02850 ARKIVASS FÖRSTE  
 02950 ARKIVCHEF  
 03010 ARKIVHANDLÄGGARE  
 03530 ART-DIRECTOR  
 03680 ASSISTENT  
 03682 ASSISTENT/KANSLISKRIVARE  
 03684 ASSISTENT ANTAGNING  
 03692 ASSISTENT, EKONOMI  
 03792 ASSISTENT, PERSONLIG  
 04150 AU-CHEF  
 04295 AVDELNINGSDIREKTÖR  
 04300 AVDELNINGSSASSISTENT  
 04340 AVDELNINGSCHEF  
 04345 AVDELNINGSCHEF, BITR  
 04350 AVDELNINGSCHEF, STÄLLFÖRETRÄDANDE  
 04380 AVDELNINGSDIREKTÖR  
 04420 AVDELNINGSFÖRESTÅNDARE  
 04545 AVDELNINGsledare  
 04580 AVDELNINGSEKRETERARE  
 08420 BITRÅDE  
 09590 BUGDETCHEF  
 09600 BUDGETHANDLÄGGARE  
 09625 BUDGETSAMORDNARE  
 09630 BUDGETSEKRETERARE  
 10700 BYRÅASSISTENT  
 10800 BYRÅCHEF  
 10870 BYRÅDIREKTÖR  
 10940 BYRÅINGENJÖR  
 10960 BYRÅINGENJÖR FÖRSTE  
 11310 BYRÅSEKRETERARE  
 11330 BYRÅSEKRETERARE FÖRSTE  
 12150 CHEF  
 12247 CHEF F BIBLIOTEK OCH IT  
 12265 CHEF F PLAN- OCH LOKALAVD  
 12282 CHEF F INTERNATIONAL OFFICE

**08 ADMINISTRATIV PERSONAL (forts.)**

12283 CHEF F LEARNING LAB  
 12284 CHEF F NÄRINGSLIVSSERVICE  
 12361 CHEF F EU-SERVICE  
 13004 CHEF F HÖGSKOLELEDNINGENS  
 13010 CHEF F INFORMATIONSAVDELNING  
 13110 CHEF FÖR INFORMATIONSAVDE  
 13465 CHEF FÖR RECEPTION V  
 13467 CHEF F STUDIEADMINISTRATIVA AVD.  
 13470 CHEF FÖR STUDERANDEENHET  
 13720 CHEF FÖR UTBILDNINGSSERVICE  
 13890 CHEF INTERNATIONELL AVD  
 13920 CHEF PERSONALUTV  
 13964 CHEFSADMINISTRATÖR  
 14015 CHEFSARKIVARIE  
 14130 CHEFSJURIST  
 14360 CHEFREDAKTÖR  
 14380 CHEFSSEKRETERARE  
 14411 CHEFSTELEFONIST  
 14417 CHEF STUD.SERVICE  
 14970 CONTROLLER  
 15117 DATAREGISTRERARE  
 15928 DIRECTOR  
 15970 DIREKTÖR  
 16725 DJURHUSINTENDENT  
 16849 DOKTORANDOMBUDSMAN  
 17070 DONATIONSCHEF  
 18156 EKONOM, ASSISTERANDE  
 18157 EKONOM, BITR  
 18158 EKONOM  
 18165 EKONOMIADMINISTRATÖR  
 18167 EKONOMIANSVARIG  
 18168 EKONOMIANSVARIG/KONTORSCHIEF  
 18170 EKONOMIASSISTENT  
 18172 EKONOMI- OCH LOKALADMINISTRATÖR  
 18173 EKONOMI-OCH PERSONALASSISTENT  
 18175 EKONOMI- OCH STUDIEADMINISTRATÖR  
 18220 EKONOMICHEF  
 18221 EKONOMICHEF, BITR  
 18230 EKONOMICONTROLLER  
 18260 EKONOMIDIREKTÖR  
 18300 EKONOMIFÖRESTÅNDARE  
 18310 EKONOMIHANDLÄGG AMU  
 18317 EKONOMIINTENDENT  
 18321 EKONOMI-KURSASSISTENT  
 18322 EKONOMI-KURSADMINISTRATÖR  
 18323 EKONOMI-PERSONALADMINISTRATÖR  
 18330 EKONOMISEKRETERARE  
 18603 ELEVASSISTENT  
 18700 ENHETSADMINISTRATÖR  
 18701 ENHETSCHIEF  
 18702 ENHETSCHIEF, BITRÅDANDE  
 18710 ENHETSSEKRETERARE  
 18800 EU-KOORDINATOR  
 18820 EU-SAMORDNARE  
 18855 EXAMENSANSVARIG  
 18860 EXAMENSHANDLÄGGARE  
 18870 EXCERPIST  
 19400 EXPERT  
 19808 FAKULTETSHANDLÄGGARE  
 19811 FAKULTETSDIREKTÖR  
 19814 FAKULTETSSEKRETERARE  
 19815 FAKULTETS SAKKUNNIG  
 19967 FASIGHETSEKONOM  
 20170 FILIALFÖRESTÅNDARE  
 20400 FINANSCHIEF  
 23240 FORSKNINGSDIREKTÖR  
 23358 FORSKNINGSDIREKTÖR  
 23392 FORSKNINGSHANDL  
 23395 FORSKNINGSDIREKTÖR  
 23560 FORSKNINGSDIREKTÖR

**08 ADMINISTRATIV PERSONAL (forts.)**

23575 FORSKNINGSSAMORDNARE  
 23580 FORSKNINGSSSEKRETERARE  
 23730 FORTBILDNINGSLIEDARE  
 24190 FOU-HANDLÄGGARE  
 24200 FoU-SAMORDNARE  
 25980 FÖRELÄSARE MM  
 26040 FÖRESTÅNDARE  
 26050 FÖRESTÅNDARE, BITRÄDANDE  
 26285 FÖRHANDLINGSCHEF  
 26350 FÖRLAGSCHEF  
 26355 FÖRLAGSADMINISTRATÖR  
 26420 FÖRLAGSREDAKTÖR  
 28350 FÖRVALTARE  
 28465 FÖRVALTNINGSCHEF  
 28466 FÖRVALTNINGSCHEF, BITR  
 28472 FÖRVALTNINGSJURIST  
 28480 FÖRVALTNINGSRÄTTSSJURIST  
 29138 GRANSKARE  
 29310 GRUPPCHEF  
 30240 HANDEDARE  
 30270 HANDEDARE, LÄRARUTBILDNING  
 30283 HANDLÄGGARE  
 30290 HANDLÄGGARE ADM  
 30300 HANDLÄGGARE ANTAGNING  
 30305 HANDLÄGGARE, ANTAGNING OCH LADOK  
 30307 HANDLÄGGARE, EXAMENSFRÅGOR  
 30308 HANDLÄGG HÖGSK PROV  
 30309 HANDLÄGGARE, FASTIGHETSFRÅGOR  
 30310 HANDLÄGGARE, INTERNATIONALISERING  
 30312 HANDLÄGGARE, HANDIKAPP  
 30313 HANDLÄGGARE, LADOK  
 30314 HANDLÄGGARE, KVALIFICERAD  
 30316 H LÄGG INTERNATIONELLA FRÅGOR  
 30317 HANDLÄGGARE, LOKALFÖRSÖRJNING  
 30318 HANDLÄGGARE, FUNKTIONSHINDRADE  
 30327 HANDLÄGGARE FÖR SAMVERKANSFRÅGOR  
 31304 HUSFRU  
 32254 HÄLSOEKONOM  
 32790 HÖGSKOLEDIRSKTÖR  
 32801 HÖGSKOLEREKTOR  
 32803 HÖGSKOLEREKTOR, BITRÄDANDE  
 32810 HÖGSKOLESEKRETERARE  
 32811 HÖGSKOLERÅD  
 33220 INFORMATIKER  
 33223 INFORMATIONANSVARIG  
 33226 INFORMATIONASSISTENT  
 33230 INFORMATIONSCHEF  
 33231 INFORMATIONSCHEF BITR  
 33234 INFORMATIONSDIREKTÖR  
 33236 INFORMATIONSHANDLÄGGARE  
 33240 INFORMATIONSSSEKRETERARE  
 33241 INFORMATIONSTRATEG  
 33245 INFORMATIONSSSEKRETERARE BYH  
 33248 INFORMATÖR  
 33249 INFORMATÖR/PROJEKTLEDARE  
 33460 INKÖPARE  
 33469 INKÖPSADMINISTRATÖR  
 33470 INKÖPSASSISTENT  
 33471 INKÖPSANSVARIG  
 33475 INKÖPSCHEF  
 33810 INSPEKTOR  
 34055 INSTITUTIONSADMINSTRATÖR  
 34060 INSTITUTIONSASSISTENT  
 34127 INSTITUTIONSCHEF  
 34150 INSTITUTIONSINTENDENT  
 34155 INSTITUTIONSKOORDINATOR  
 34160 INSTITUTIONSSSEKRETERARE  
 34165 INSTITUTIONSSEKR / EKONOM  
 34220 INSTITUTIONSEKONOM  
 34740 INTENDENT

**08 ADMINISTRATIV PERSONAL (forts.)**

34750 INTENDENT, BITRÄDANDE  
 34813 INTERNATIONELL HANDL  
 34812 INTERNATIONELL KOORDINATOR  
 34814 INTERNATIONELL SEKR  
 34815 INTERNATIONELL SAMORDNARE  
 34820 INTERNKONSULT  
 34821 INTERNATIONELL STUDENTPRAKTIKANT  
 34822 INTERNATIONELL PROJEKTHANDLÄGGARE  
 34830 INTERNREVISOR  
 34850 INTRODUKTIONSANSVARIG  
 34877 INVENTERINGSASS  
 35210 JOURNALIST  
 35300 JURIDIKHANDLÄGGARE  
 35310 JURIST  
 35312 JURIST, BITRÄDANDE  
 35340 JURYMEDLEM  
 35725 JÄMLIKHETSSSEKRETERARE  
 35743 JÄMSTÄLLDHETSHANDL  
 35747 JÄMSTÄLLDHETSKOORDINATOR  
 36670 KAMRERARE/KAMRER  
 37020 KANSLIADMINISTRATÖR  
 37080 KANSLICHEF  
 37081 KANSLICHEF, BITRÄDANDE  
 37190 KANSLISAMORDNARE  
 37210 KANSLISEKRETERARE  
 37270 KANSLISKRIVARE  
 37310 KANSLIST  
 37460 KARRIÄRVÄGLEDARE  
 38070 KASSÖR  
 38490 KLINIKFÖRESTÅNDARE  
 38950 KOLLEGESEKRETERARE  
 39360 KOMPETENSUTVECKLARE  
 39405 KONFERENSANSVARIG  
 39410 KONFERENSSEKRETERARE  
 39418 KONFERENSVÄRDINNA  
 39780 KONSULENT  
 39920 KONSULT  
 39980 KONSULTCHEF  
 39981 KONSULTCHEF BITR  
 40140 KONTAKTMÄKLARE  
 40160 KONTAKTSEKRETERARE  
 40280 KONTORIST  
 40320 KONTORSBITRÄDE  
 40900 KOORDINATOR  
 41180 KORREKTURLÄSARE  
 42625 KULTURINTENDENT  
 42635 KUNDASSISTENT  
 42650 KUNDMOTTAGARE  
 42700 KUNSKAPSMÄKLARE  
 42770 KURATOR  
 42790 KURSADMINISTRATÖR  
 42795 KURSASSISTENT  
 42800 KURSCHEF  
 42804 KURSCHEF STÄLLFÖRETRÄDANDE  
 42820 KURSFÖRESTÅNDARE  
 42920 KURSLEDARE  
 42921 KURSLEDARE, BITRÄDANDE  
 42925 KURSSAMORDNARE  
 42930 KURSUTVECKLARE  
 42940 KURSSEKRETERARE  
 43258 KVALITETSSAMORDNARE  
 43259 KVALITETSKOORDINATOR  
 44140 LABORATORIEADMINISTRATÖR  
 44700 LADOKANSVARIG  
 45040 LEDNINGASSISTENT  
 45640 LANTBRUKSRÅD  
 45920 LEDAMOT  
 47670 LOKALBOKNINGSANSVARIG  
 47675 LOKAL ADMINISTRATÖR  
 47677 LOKALBOKARE

**08 ADMINISTRATIV PERSONAL (forts.)**

47700 LOKALPLANERARE  
 47705 LOKALPLANERINGSANSVARIG  
 48730 LÅKARSEKRETERARE  
 50460 LÄRARASSISTENT  
 52643 LÄROMEDELSINTENDENT  
 52900 LÖNEADMINISTRATIV CHEF  
 52905 LÖNEADMINISTRATÖR  
 52911 LÖNE/EKONOMIASSISTENT  
 52915 LÖNECHEF  
 52940 LÖNEHANDLÄGGARE  
 52950 LÖNE-/PA-HANDLÄGGARE  
 52970 LÖNESEKRETERARE  
 53613 MARKNADSASSISTENT  
 53617 MARKNADSFÖRARE  
 55120 METODUTVECKLARE  
 55522 MILJÖINFORMATÖR  
 55532 MILJÖHANDLÄGGARE  
 56290 MUSEICHEF  
 56320 MUSEIDIREKTÖR  
 56420 MUSEIINTENDENT  
 56440 MUSEIINTENDENT, FÖRSTE  
 56450 MUSEIINTENDENT ADMINISTRATIV  
 58641 NÄRINGSLIVSSEKRETERARE  
 58642 NÄRINGSLIVSDIREKTÖR  
 58643 NÄRINGSLIVSKONSULT  
 58646 NÄRINGSLIVSSAMORDNARE  
 59275 OMRÅDESCHEF  
 59670 ORDFÖRANDE  
 59800 ORGANISATIONS DIR  
 60350 PEDAGOGISK KONSULT  
 60410 PERSONALADMINISTRATÖR  
 60420 PERSONALASSISTENT  
 60425 PERSONALANSVARIG  
 60470 PERSONALCHEF  
 60471 PERSONALCHEF BITR  
 60510 PERSONALDIREKTÖR  
 60530 PERSONAL/EKONOMICHEF  
 60541 PERSONAL- OCH EKONOMIADMINISTRATÖR  
 60580 PERSONALHANDLÄGGARE  
 60600 PERSONALINTENDENT  
 60620 PERSONALKONSULENT  
 60625 PERSONALKONSULT  
 60630 PERSONAL-KURSADMINISTRATÖR  
 60688 PERSONALMAN  
 60700 PERSONALPLANERARE  
 60710 PERSONALSEKRETERARE  
 60738 PERSONALUTVECKLARE  
 60890 PLANERARE  
 60895 PLANERINGSANSVARIG  
 60920 PLANERINGSCHEF  
 60960 PLANERINGSDIREKTÖR  
 61010 PLANERINGSSSEKRETERARE  
 61020 PLANHANDLÄGGARE  
 61090 PLATSCHEF  
 63015 PRAKTIKADMINISTRATÖR  
 63019 PRAKTIKHANDLÄGGARE  
 63025 PRAKTIKSAMORDNARE  
 63330 PRESSCHEF  
 63335 PRESSINFORMATÖR  
 63350 PRESSEKRETERARE  
 63898 PROGRAMADMINISTRATÖR  
 63900 PROGRAMASSISTENT  
 63928 PROGRAMCHEF  
 63934 PROGRAMHANDLÄGGARE  
 63939 PROGRAMSEKRETERARE  
 64060 PROJEKTADMINISTRATÖR  
 64065 PROJEKTANSTÄLLD  
 64067 PROJEKTARBETARE  
 64120 PROJEKTCHEF  
 64130 PROJEKTIDIREKTÖR

**08 ADMINISTRATIV PERSONAL (forts.)**

64135 PROJEKTEKONOM  
 64190 PROJEKTHANDLÄGGARE  
 64226 PROJEKTKOORDINATOR  
 64227 PROJEKTKOORDINATOR BYH  
 64228 PROJEKTKOORDINATOR  
 UPPDRAGSUTBILDNING  
 64231 PROJEKTLEDARE BITR  
 64240 PROJEKTMEDARBETARE  
 64260 PROJEKTSAMORDNARE  
 64270 PROJEKTSEKRETERARE  
 64312 PROREKTOR  
 64320 PROREKTORS SEKRETERARE  
 64608 PROVKONSTRUKTÖR  
 66010 RECEPTIONIST  
 66012 RECEPTIONIST, FÖRSTE  
 66070 REDAKTIONSCHEF  
 66120 REDAKTIONSSSEKR  
 66160 REDAKTÖR  
 66203 REDOVISNINGSAADM.  
 66205 REDOVISNINGSAANSVARIG  
 66208 REDOVISNINGSAASSISTENT  
 66218 REDOVISNINGSCHEF  
 66219 REDOVISNINGSCHEF, BITR  
 66220 REDOVISNINGSEKONOM  
 66221 REDOVISNINGSHANDLÄGGARE  
 66650 REGISTRATOR  
 66651 REGISTRATOR, BITR  
 66652 REGISTRATORSASSISTENT  
 66702 REKRYTERARE  
 66705 REKRYTERINGSHANDLÄGGARE  
 66708 REKRYTERINGSSAMORDNARE  
 66710 REKTOR  
 66825 REKTORSSEKRETERARE  
 67160 RESEADMINISTRATÖR  
 67300 RESESAMORDNARE  
 67650 REVISIONSCHEF  
 67900 REVISOR  
 70070 SAKKUNNIG  
 70100 SAMORDNARE  
 70103 SAMORDNARE FÖR INTERNAT. FRÅGOR  
 70105 SAMORDNINGSAANSVARIG  
 70326 SCHEMADMINISTRATÖR  
 70330 SCHEMALÄGGARE  
 70470 SEKRETERARE  
 70575 SEKRETERARE, UTBILDNING  
 70620 SEKTIONSCHEF  
 70625 SEKTIONSEKONOM  
 70774 SEKTIONSSEKRETERARE  
 70910 SEKTORSEKRETERARE  
 71040 SERVICECHEF  
 73120 SKOLCHEF  
 73630 SKOLUTVECKLARE  
 73800 SKRIBENT  
 73820 SKRIFTSERIEREDAKTÖR  
 73870 SKRIVNINGSVAKT  
 75070 SPECIALIST  
 75320 SPRÅKASSISTENT  
 75670 STABSCHEF  
 77260 STATISTIKER  
 77960 STATSKONSULENT  
 78490 STIFTELSEHANDLÄGGARE  
 79166 STUDENTINFORMATÖR  
 79175 STUDENTUTVECKLARE  
 79179 STUDERANDEADMINISTRATÖR  
 79180 STUDERANDE- OCH EKONOMIADMIN.  
 79200 STUDIEADM SEKR  
 79201 STUDIEADMINISTRATIV HANDLÄGGARE  
 79203 STUDIEADMINISTRATÖR  
 79210 STUDIEASSISTENT  
 79215 STUDIEINFORMATÖR



**08 ADMINISTRATIV PERSONAL (forts.)**

79225 STUDIEKOORDINATOR  
 79240 STUDIELEDARE  
 79300 STUDIEREKTOR  
 79372 STUDIESEKRETERARE  
 79450 STUDIEVÅGLEDARE  
 79452 STUDIEVÅGLEDARE/EKONOM  
 80421 SYSTEMADMINISTRATÖR/EKONOM  
 80480 SYSTEM/LÖNEADMINISTRATÖR  
 80660 SÄKERHETSANSVARIG  
 80673 SÄKERHETSCHEF  
 80676 SÄLJARE  
 80678 SÄKERHETSHANDLÄGGARE  
 82650 TELEADMINISTRATÖR  
 82850 TELEFONIST  
 82880 TELEFONIST FÖRSTE  
 82890 TELEFONIST/RECEPTION  
 83550 TELEVÅXELANSVARIG  
 83590 TENTAMENSADMINIST  
 83595 TENTAMENSSAMORDNARE  
 83600 TENTAMENSVAKT  
 83640 TEORIUTBILDNINGSCHEF  
 84550 TJÄNSTEMAN  
 85830 TRAVEL MANAGER  
 88630 UNIVERSITETSDIREKTÖR  
 88640 UNIVERSITETSJURIST  
 88730 UNIVERSITETSRÅD  
 88735 UNIVERSITETSSEKRETERARE  
 88860 UPPHANDLARE  
 88870 UPPHANDLINGSCHEF  
 88885 UPPHANDLINGSSAMORDNARE  
 89010 UTBILDARE  
 89015 UTBILDNINGSDIREKTÖR  
 89016 UTBILDNINGS- OCH FORSKNINGSHANDLÄGGARE  
 89020 UTBILDNINGSSASSISTENT  
 89060 UTBILDNINGSCHEF  
 89100 UTBILDNINGSDIREKTÖR  
 89105 UTBILDNINGSHANDL  
 89110 UTBILDNINGSSINTENDENT  
 89140 UTBILDNINGSKONSULENT  
 89150 UTBILDNINGSLIEDARE  
 89170 UTBILDNINGSMAN  
 89190 UTBILDNINGSPLANERARE  
 89203 UTBILDNINGSSAMORDNARE  
 89205 UTBILDNINGSSSEKRETERARE  
 89220 UTVÄRDERINGSCHEF  
 89470 UTREDARE  
 89530 UTREDNINGSSSEKRETERARE  
 89780 UTRUSTNINGSPLANERARE  
 89850 UTVECKLARE  
 89898 UTVECKLINGSDIREKTÖR  
 89900 UTVECKLINGSHANDLÄGGARE, AMU  
 89905 UTVECKLINGSLIEDARE  
 89909 UTVECKLINGSKONSULT  
 89912 UTVÄRDERARE  
 91340 VERKSAMHETSANSVARIG  
 91815 VERKSTÄLLANDE DIREKTÖR  
 92020 VICEREKTOR  
 93350 VÄXELFÖRESTÅNDARE  
 93351 VÄXELFÖRESTÅNDARE BITR  
 94680 ÄMNESSEKRETERARE

**09 BIBLIOTEKSPERSONAL**

07420 BIBLIOTEKARIE  
 07440 BIBLIOTEKARIE, FÖRSTE  
 07460 BIBLIOTEKSANSVARIG  
 07480 BIBLIOTEKSASSISTENT  
 07500 BIBLIOTEKSASSISTENT, FÖRSTE  
 07520 BIBLIOTEKSASSISTENT/EXPEDITIONSVAKT  
 07540 BIBLIOTEKSBITRÄDE  
 07570 BIBLIOTEKSCHEF

**09 BIBLIOTEKSPERSONAL (forts.)**

07580 BIBLIOTEKSDIREKTÖR  
 07720 BIBLIOTEKSRÅD  
 16860 DOKUMENTALIST  
 23280 FORSKN BIBLIOTEKARIE  
 37550 KARTBIBLIOTEKARIE  
 80415 SYSTEMBIBLIOTEKARIE  
 88625 UNIVERSITETS BIBLIOTEKARIE  
 93422 WEBBIBLIOTEKARIE  
 95470 ÖVERBIBLIOTEKARIE

**10 TEKNISK PERSONAL**

00092 ADB-ANSVARIG  
 00106 ADB-SAMORDNARE  
 00115 ADBTEKNIKER  
 00650 AKADEMITRÄDGÅRDSMÄSTARE  
 01630 ANTIKVARIE  
 02430 ARBETSLEDARE  
 02690 ARKITEKT  
 03876 ASSISTENT/SJUJKSKÖTERSKA  
 04670 AVDELNINGSTEKNIKER  
 04710 AV-INGENJÖR  
 04910 A V - TEKNIKER  
 06639 BEFÄLHAVARE, BITR  
 06640 BEFÄLHAVARE  
 06670 BELYSNINGSMÄSTARE  
 07161 BESÄTTNINGSMAN  
 07860 BILDINGENJÖR  
 07880 BILFÖRARE  
 08200 BIOMEDICINSK ANALYTIKER  
 08205 BIOMEDICINSK TEKNIKER  
 08208 BIOSTATISTIKER  
 08210 BIOTEKNIKER  
 08640 BOKBINDARE  
 08720 BOKBINDERIFÖRMAN  
 09905 BYGGHANDLÄGGARE  
 10030 BYGGNADSCHEF  
 10031 BYGGNADSCHEF BITR  
 10210 BYGGNADSSINGENJÖR  
 12080 CHAUFFÖR  
 12170 CHEF ANVÄNDARSTÖD  
 12285 CHEF F REGIONALA OCH INTERNATIONELLA IT-PROJEKT  
 12340 CHEF FÖR DRIFTOMRÅDE  
 13005 CHEF IT  
 13940 CHEF TEKNISKA SEKTIONEN  
 14450 CHEFSVETERINÄR  
 15070 DATABASADMINISTRATÖR  
 15072 DATABASANSVARIG  
 15080 DATACHEF  
 15085 DATAEKONOM  
 15102 DATADRIFTLIEDARE  
 15104 DATAINGENJÖR  
 15105 DATAKONSULT  
 15110 DATAKOMMUNIKATIONSANSVARIG  
 15111 DATAINSTRUKTÖR  
 15115 DATAOPERATÖR  
 15119 DATASAMORDNARE  
 15120 DATATEKNIKER  
 15122 DATATEKNIKER/TEKNIKER  
 15126 DATATJÄNSTEMAN  
 15140 DATAUTBILDARE  
 15160 DATORSYSTEMANSVARIG  
 15170 DATORTEKNIKER  
 15707 DIETIST  
 15930 DIRECTOR MUSICES  
 16710 DJURFÖRESTÅNDARE  
 16720 DJURHUSCHEF  
 16728 DJURSKÖTARE  
 16733 DJURSKÖTARE  
 16740 DJURVÅRDARE

**10 TEKNISK PERSONAL (forts.)**

17240 DRIFTCHEF  
 17350 DRIFTINGENJÖR  
 17370 DRIFTINGENJÖR FÖRSTE  
 17540 DRIFTLEDARE  
 17686 DRIFTOPERATÖR  
 17690 DRIFT- OCH SYSTEMADMINISTRATÖR  
 17730 DRIFTTEKNIKER  
 18180 EKONOMIBITRÄDE  
 18450 ELEKTRIKER  
 18520 ELEKTROINGENJÖR  
 18650 ELFÖRMAN  
 18682 ELTEKNIKER  
 18970 EXPEDITIONSADMINISTRATÖR  
 18980 EXPEDITIONSASSISTENT  
 19030 EXPEDITIONSBITRÄDE  
 19220 EXPEDITIONSFÖRMAN  
 19330 EXPEDITIONSVAKT/VAKTMÄSTARE  
 19332 EXPEDITIONSVAKT/  
 VAKTMÄSTARE/FÖRSTE  
 19750 FAKTOR  
 19950 FASTIGHETSASSISTENT  
 19962 FASTIGHETSCHEF  
 19964 FASTIGHETSINTENDENT  
 19980 FASTIGHETSFÖRVALTARE  
 21805 FLYGINSTRUKTÖR  
 22070 FLYGTEKNIKER  
 22920 FORMGIVARE GRAFISK  
 23275 FORSKNINGSAUDIONOM  
 23300 FORSKNINGSBITRÄDE  
 23400 FORSKNINGSSINGENJÖR  
 23412 FORSKNING FÖ UNDERV  
 23420 FORSKNINGSSINGENJÖR, FÖRSTE  
 23470 FORSKNINGSKOORDINATOR  
 23475 FORSKNINGSLABORANT  
 23476 FORSKNINGSLABORANT, FÖRSTE  
 23591 FORSKNINGSSJUKSKÖTERSKA  
 23600 FORSKNINGSSKÖTERSKA  
 24000 FOTOGRAF  
 24020 FOTOGRAF, FÖRSTE  
 24140 FOTOTEKNIKER  
 24240 FRISKVÅRDSKONSULENT  
 24700 FYSIKER  
 24890 FÄLTASSISTENT  
 25250 FÄLTTEKNIKER  
 26250 FÖRETAGSLÄKARE  
 26253 FÖRETAGSSJUKGYMNAST  
 26255 FÖRETAGSSKÖTERSKA  
 26540 FÖRMAN  
 27140 FÖRRÅDSMAN  
 27230 FÖRRÅDSTEKNIKER  
 28090 FÖRSÖKSASSISTENT  
 28130 FÖRSÖKSBITRÄDE  
 28140 FÖRSÖKSDJURSASSISTENT  
 28144 FÖRSÖKSDJURKONSULENT  
 28150 FÖRSÖKSDJURSTEKNIKER  
 28290 FÖRSÖKSTEKNIKER  
 29070 GLASBLÅSARE  
 29130 GRAFIKER  
 29136 GRAFISK FORMGIVARE  
 29317 GRUPPLEDARE  
 29920 GÅRDSMÄSTARE  
 30340 HANTVERKARE  
 30490 HELP.DESKANSVARIG  
 30580 HEMSIDEREDAKTÖR  
 30700 HERBARIEAMANUENS  
 31030 HOVSLAGARE  
 31031 HOVSLAGARE, FÖRSTE  
 31320 HUSHÅLLSTEKNIKER  
 31330 HUSINTENDENT  
 31360 HUSMOR

**10 TEKNISK PERSONAL (forts.)**

31375 HUSMORSBITRÄDE  
 31385 HUSTEKNIKER  
 31387 HUSVÅRD  
 33000 ILLUSTRATÖR  
 33060 IDROTTSPEDAGOG  
 33290 INGENJÖR  
 33310 INGENJÖR, FÖRSTE  
 33595 INREDNINGSSARKITEKT  
 33603 INREDNINGSPLANERARE  
 33850 INSPEKTÖR  
 34100 INSTITUTIONSBITRÄDE  
 34120 INSTITUTIONSBITRÄDE, FÖRSTE  
 34140 INSTITUTIONSSINGENJÖR  
 34170 INSTITUTIONSTEKNIKER  
 34171 INSTITUTIONSTEKNIKER, FÖRSTE  
 34260 INSTRUKTIONSHYGIENIST  
 34390 INSTRUKTIONSSKÖTERSKA  
 34430 INSTRUKTÖR  
 34460 INSTRUMENTINGENJÖR  
 34500 INSTRUMENTMAKARE  
 34520 INSTRUMENTMAKARE, FÖRSTE  
 34670 INSTRUMENTTEKNIKER  
 34800 INTERVJUARE  
 34901 IT-ADMINISTRATÖR  
 34904 IT-ASSISTENT  
 34905 IT-ANSVARIG  
 34906 IT-CHEF  
 34907 IT-KONSULT  
 34908 IT-KOORDINATOR  
 34909 IT-PROJEKTANSTÄLLD  
 34910 IT-SAMORDNARE  
 34911 IT-PROJEKTLEDARE  
 34914 IT-STRATEG  
 34915 IT-TEKNIKER  
 34917 IT-UTVECKLARE  
 34921 IT-SÄKERHETSANSVARIG  
 34926 IT-PEDAGOG  
 34927 IT-INGENJÖR  
 34932 IT-INFORMATÖR  
 38230 KEMIST  
 38250 KEMIST, FÖRSTE  
 38820 KOCK  
 39490 KONSERVATOR  
 39685 KONSTNÄR  
 39710 KONSTRUKTÖR  
 40535 KONTORSVAKTMÄSTARE  
 41290 KOSTKONSULENT  
 42430 KROPPSTERAPEUT  
 42450 KRYOINGENJÖR  
 42500 KULTURARBETARE  
 43254 KVARNMÄSTARE  
 43740 KÖKSFÖRESTÄNDARE  
 44190 LABORATORIEASSISTENT  
 44210 LABORATORIEASSISTENT, FÖRSTE  
 44250 LABORATORIEBITRÄDE  
 44290 LABORATORIECHEF  
 44330 LABORATORIEFÖRESTÄNDARE  
 44360 LABORATORIEHANDLEDARE  
 44380 LABORATORIEINGENJÖR  
 44400 LABORATORIEINGENJÖR, FÖRSTE  
 44420 LABORATORIEINTENDENT  
 44470 LABORATORIELÄKARE  
 44520 LABORATORIETEKNIKER  
 44810 LAGLEDARE  
 47606 LJUDINGENJÖR  
 47610 LJUDTEKNIKER  
 52660 LÄROMEDELSPRODUCENT  
 53920 MASKINCHEF  
 54400 MASKÖR  
 54490 MATERIALFÖRVALTARE

**10 TEKNISK PERSONAL (forts.)**

54733 MEDIAPRODUCENT  
 54735 MEDIAUTVECKLARE  
 54737 MEDIEPEDAGOG  
 54740 MEDIETEKNIKER  
 54780 MEKANIKER  
 55525 MILJÖKEMIST  
 55526 MILJÖTEKNIKER  
 55531 MILJÖINGENJÖR  
 55541 MILJÖSAMORDNARE  
 55730 MOLEKYLÄRBIOLOG  
 56090 MULTIMEDIAUTVECKLARE  
 56100 MULTIMEDIETEKNIKER  
 56220 MUSEIASSISTENT  
 56270 MUSEIBITRÄDE  
 56550 MUSEITEKNIKER  
 56730 MUSIKER  
 56895 MUSIKTERAPEUT  
 56980 MUSIKTEKNIKER  
 58540 NUTRITIONIST  
 58661 NÄTVERKSANSVARIG  
 58680 NÄTVERKSTEKNIKER  
 59470 OPERATÖR  
 59570 OPTIKER  
 59940 ORIGINALARE  
 60020 OSTEOLOG  
 60330 PC-ANVÄNDARSTÖD  
 60335 PC-SAMORDNARE  
 60340 PC-TEKNIKER  
 60785 PERSONDATORKONSULT  
 60860 PIANOSTÄMMARE  
 62370 POSTDISTRIBUTÖR  
 62470 POSTFÖRMAN  
 63000 PRAKTIKANT  
 63200 PRE-PRESSOPERATÖR  
 63750 PRODUCENT  
 63760 PRODUKTIONSCHEF  
 63765 PRODUKTIONSLEDARE  
 63932 PROGRAMDIREKTÖR  
 63940 PROGRAMMERARE  
 64025 PROGRAMUTVECKLARE  
 64030 PROGRAMVARUSPECIALIST  
 64070 PROJEKTASSISTENT  
 64220 PROJEKTINGENJÖR  
 64230 PROJEKTLEDARE  
 64730 PSYKIATER  
 66170 REDIGERARE  
 66530 REGIASSISTENT  
 66620 REGISSÖR  
 66980 REPARATÖR  
 67105 REPROANSVARIG  
 67120 REPROTEKNIKER  
 68800 RITARE  
 68820 RITARE, FÖRSTE  
 68880 RITTEKNIKER  
 69730 RÖNTGENASSISTENT  
 69780 RÖNTGENBITRÄDE  
 69840 RÖNTGENSJKSKÖTERSKA  
 70235 SCENOGRAF  
 70240 SCENOGRAFASSISTENT  
 71030 SERVICEASSISTENT  
 71031 SERVICEASSISTENT 1  
 71032 SERVICEASSISTENT 2  
 71044 SERVICEHANDLÄGGARE  
 71045 SERVICEFÖRMAN  
 71046 SERVICEINGENJÖR  
 71048 SERVICELEDARE  
 71080 SERVICETEKNIKER  
 71115 SETDESIGNER  
 71420 SJUKGYMNAST  
 71610 SJUKSKÖTERSKA

**10 TEKNISK PERSONAL (forts.)**

72340 SKEPPARE  
 72342 SKEPPARE, FÖRSTE  
 72800 SKOGSTEKNIKER  
 74030 SKYDDSSINGENJÖR  
 74040 SKYDDSSINGENJÖR, FÖRSTE  
 74090 SKÅDESPELARE  
 76460 STALLFÖRMAN  
 78440 STERILBITRÄDE  
 79134 STRÅLSKYDDSFYSIKER  
 79135 STRÅLSKYDDSSINGENJÖR  
 79165 ST-TANDLÄKARE  
 79167 STUDENTKURATOR  
 79171 STUDENTPSYKOLOG  
 79172 STUDENTSKÖTERSKA  
 80240 SUPPORTSAMORDNARE  
 80245 SUPPORTANSVARIG  
 80250 SUPPORTTEKNIKER  
 80411 SYSTEMADMINISTRATÖR  
 80412 SYSTEMANSVARIG  
 80420 SYSTEMCHEF  
 80427 SYSTEM/EKONOMIADMINISTRATÖR  
 80430 SYSTEMERARE  
 80434 SYSTEMER/PROGRAMER  
 80435 SYSTEMFÖRVALTARE  
 80437 SYSTEMFYSIKER  
 80438 SYSTEMHANDLÄGGARE  
 80440 SYSTEMINGENJÖR  
 80470 SYSTEMLEDARE  
 80510 SYSTEMMAN  
 80540 SYSTEMOPERATÖR  
 80550 SYSTEMPROGRAMMERARE  
 80560 SYSTEMSAMORDNARE  
 80562 SYSTEMSPECIALIST  
 80565 SYSTEMTEKNIKER  
 80570 SYSTEMUTREDARE  
 80580 SYSTEMUTVECKLARE  
 80670 SÄKERHETSASSISTENT  
 80674 SÄKERHETINGENJÖR  
 80680 SÄKERHETSSAMORDNARE  
 80701 SÄKERHETSTEKNIKER  
 81180 TANDHYGIENIST  
 81240 TANDLÄKARE  
 81310 TANDSKÖTERSKA  
 81430 TANDTEKNIKER  
 82110 TEATERTEKNIKER  
 82170 TECKENSPRÅKSTOLK  
 82190 TECKNARE  
 82250 TEKNIKANSVARIG  
 82270 TEKNIKER  
 82271 TEKNIKER 1  
 82272 TEKNIKER, FÖRSTE  
 82273 TEKNIKER 2  
 82277 TEKNIKKONSULT  
 82370 TEKNISK ASSISTENT  
 82460 TEKNISK CHEF  
 82500 TEKNISK DIREKTÖR  
 82610 TEKNISKT BITRÄDE  
 83980 TILLSYNSMAN  
 85460 TRAKTORFÖRARE  
 85490 TRANSPORTANSVARIG  
 85870 TRYCKARE  
 85910 TRYCKERIBITRÄDE  
 85930 TRYCKERICHEF  
 86000 TRYCKERIFÖRMAN  
 86100 TRYCKERITEKNIKER  
 86209 TRÄDGÅRDSARBETARE  
 86220 TRÄDGÅRDSBITRÄDE  
 86240 TRÄDGÅRDSCHF  
 86250 TRÄDGÅRDSDIREKTÖR  
 86270 TRÄDGÅRDSFÖRMAN

**10 TEKNISK PERSONAL (forts.)**

86400 TRÄDGÅRDSMÄSTARE  
86420 TRÄDGÅRDSMÄSTARE, FÖRSTE  
87440 TV-FOTOGRAF  
87450 TV-PRODUCENT  
88370 UNDERSKÖTERSKA  
88622 UNIVERSITETSANTIKVARIE  
88740 UNIVERSITETSVETERINÄR  
89800 UTRUSTNINGSTEKNIKER  
89895 UTVECKLINGSCHEF  
89910 UTVECKLINGSNINGENJÖR  
90200 VAKT  
90500 VAKTMAN  
90640 VAKTMÄSTARE  
90643 VAKTMÄSTARE/HUSANSVARIG  
90644 VAKTMÄSTARE/HUSTEKNIKER  
90645 VAKTMÄSTARE/REPRO  
90650 VAKTMÄSTERIANSVARIG  
91260 VERKMÄSTARE  
91300 VERKMÄSTARE, FÖRSTE  
91500 VERKSTADSCHEF  
91600 VERKSTADSFÖRMAN  
91660 VERKSTADSINGENJÖR  
91662 VERKSTADSINSTRUKTÖR  
91780 VERKSTADSTEKNIKER  
91860 VETENSKAPLIG ASSISTENT  
91920 VETERINÄR  
93421 WEBANSVARIG  
93425 WEBDESIGNER  
93430 WEBINFORMATÖR  
93431 WEBADMINISTRATÖR

**10 TEKNISK PERSONAL (forts.)**

93435 WEBKONSULT  
93440 WEBKOORDINATOR  
93450 WEBMASTER  
93460 WEBREDAKTÖR  
93465 WEBSTÖD  
93467 WEBTEKNIKER  
93470 WEBUTVECKLARE  
93630 YRKESHYGIENIKER  
96520 ÖVERSKÖTERSKA  
96770 ÖVERSÄTTARE  
96845 ÖVERTANDSKÖTERSKA

**11 LOKALVÅRDARE**

47720 LOKALVÅRDARE  
47722 LOKALVÅRDARE/SERVICEASSISTENT 1  
47723 LOKALVÅRDARE/SERVICEASSISTENT 2  
47730 LOKALVÅRDARE, FÖRSTE  
47735 LOKALVÅRDSFÖRMAN  
47736 LOKALVÅRDHANDLÄGGARE  
47737 LOKALVÅRDSINSPEKTÖR  
47738 LOKALVÅRDSINTENDENT  
47740 LOKALVÅRDSLEDARE

**12 ARVODIST**

03540 ARVODIST  
03542 ARVODIST, ADMINISTRATION  
03544 ARVODIST, BIBLIOTEK  
03546 ARVODIST, LOKALVÅRD  
03548 ARVODIST, LÄRARE

**Nationell förteckning över forskningsämnen****HUMANIORA och RELIGIONSVETENSKAP**

- 1101 Religionsvetenskap/teologi
  - Häri ingår (exempel):*
  - Bibelvetenskap/exegetik
  - Islamologi
  - Judaistik
  - Religionsbeteendevetenskap
  - Tros- och livsåskådningsvetenskap
- 1111 Filosofiämnen
  - Häri ingår (exempel):*
  - Logik
  - Praktisk filosofi
  - Teoretisk filosofi
  - Vetenskapsteori
- 1112 Arkeologiämnen
  - Häri ingår (exempel):*
  - Historisk osteologi
- 1113 Historieämnen
  - Häri ingår (exempel):*
  - Agrarhistoria
  - Ekonomisk historia
  - Idé- och lärdoms historia
  - Kyrkohistoria
  - Teknikhistoria
  - Vetenskapshistoria
- 1114 Etnologi
  - Häri ingår (exempel):*
  - Kulturanthropologi
  - Nordisk historisk och nutida folklivsforskning
- 1115 Historiska kulturer
  - Häri ingår (exempel):*
  - Altaistik
  - Antikens kultur- och samhällsliv
  - Assyriologi
  - Bysantinologi
  - Egyptologi
  - Övriga historiska kulturer
- 1121 Estetiska ämnen
  - Häri ingår (exempel):*
  - Bebyggelseforskning
  - Dansvetenskap
  - Filmvetenskap
  - Konstvetenskap
  - Litteraturvetenskap
  - Musikvetenskap
  - Retorik
  - Teatervetenskap
- 1131 Nordiska språk
  - Häri ingår (exempel):*
  - Svenska
- 1132 Övriga germanska språk
- 1133 Romanska språk
- 1134 Finsk-ugriska språk
- 1135 Slaviska språk
- 1136 Klassiska språk
  - Häri ingår (exempel):*
  - Klassisk grekiska
  - Latin
- 1137 Övriga språk
  - Häri ingår (exempel):*
  - Sanskrit
- 1138 Teckenspråk

**HUMANIORA och RELIGIONSVETENSKAP (forts.)**

- 1139 Lingvistikämnen  
*Häri ingår (exempel):*  
Allmän språkvetenskap  
Datorlingvistik  
Fonetik  
Tvåspråkighetsforskning
- 1199 Övrig humaniora och religionsvetenskap

**RÄTTSVETENSKAP/JURIDIK**

- 1201 Offentlig rätt  
*Häri ingår (exempel):*  
Förvaltningsrätt  
Konstitutionell rätt
- 1202 Processrätt  
*Häri ingår (exempel):*  
Civilprocess  
Straffprocess  
Förvaltningsprocess  
Skiljemannarätt
- 1203 Straffrätt
- 1204 Finansrätt
- 1205 Civilrätt  
*Häri ingår (exempel):*  
Allmän avtalsrätt  
Arbetsrätt  
Bolagsrätt  
Försäkringsrätt  
Immaterialrätt  
Sakrätt  
Skadeståndsrätt  
Speciell avtalsrätt
- 1209 Övrig rätt  
*Häri ingår (exempel):*  
Allmän rättslära  
EU-rätt  
Folkrätt  
Internationell privat- och processrätt  
Komparativrätt  
Marknads- och konkurrensrätt

**SAMHÄLLSVETENSKAP**

- 1311 Pedagogik  
*Häri ingår (exempel):*  
Didaktik inkl ämnesdidaktik  
Idrottspedagogik  
Musikpedagogik  
Vårdpedagogik
- 1312 Psykologi
- 1313 Socialantropologi/etnografi
- 1314 Socialt arbete
- 1315 Kriminologi
- 1316 Sociologi
- 1317 Demografi
- 1318 Statsvetenskap  
*Häri ingår (exempel):*  
Freds- och konfliktforskning
- 1321 Företagsekonomi
- 1322 Kulturgeografi, ekonomisk geografi
- 1323 Nationalekonomi
- 1331 Informatik, data- och systemvetenskap
- 1332 Statistik

**SAMHÄLLSVETENSKAP (forts.)**

1399 Övrig samhällsvetenskap

*Häri ingår (exempel):*

Medie- och kommunikationsvetenskap

Områdesstudier (språk ingår ej)

**MATEMATIK**

1401 Algebra, geometri och analys

*Häri ingår (exempel):*

Matematisk logik

1402 Tillämpad matematik

*Häri ingår (exempel):*

Matematisk statistik

Numerisk analys

Optimeringslära

Teoretisk datalogi

1409 Övrig matematik

**NATURVETENSKAP**

1500 Fysik

*Häri ingår (exempel):*

Elementarpartikelfysik

Kärnfysik

Atom- och molekyelfysik

Kondenserade materiens fysik

Astronomi och astrofysik

Geokosmofysik och plasmafysik

Övrig fysik

1510 Kemi

*Häri ingår (exempel):*

Teoretisk kemi

Fysikalisk kemi

Analytisk kemi

Molekylär biofysik

Organisk kemi

Organisk kemi

Biokemi

Miljökemi

Övrig kemi

1520 Biologi

*Häri ingår (exempel):*

Terrestisk, limnisk och marin ekologi

*Häri ingår (exempel):*

Beteendekologi

Etologi

Organismbiologi

*Häri ingår (exempel):*

Mikrobiologi

Systematik och fylogeni

Utvecklingsbiologi

Växtfysiologi

Zoofysiologi

Cell- och molekyärbiologi

*Häri ingår (exempel):*

Immunologi

Molekylär genetik

Neurobiologi

Övrig biologi

**NATURVETENSKAP (forts.)**

## 1530 Geovetenskap

*Häri ingår (exempel):*

Endogen geovetenskap

*Häri ingår (exempel):*

Berggrundsgeologi och petrologi

Fasta jordens fysik

Mineralvetenskap

Exogen geovetenskap

*Häri ingår (exempel):*

Exogen geokemi

Historisk geologi och paleontologi

Kvartärgeologi

Naturgeografi

Sedimentologi

Atmosfärs- och hydrosfärsvetenskap

*Häri ingår (exempel):*

Hydrologi

Klimatologi

Meteorologi

Oceanografi

Övrig geovetenskap

**TEKNIKVETENSKAP**

## 1600 Informationsteknik

*Häri ingår (exempel):*

Datavetenskap

*Häri ingår (exempel):*

Datalogi

Kognitionsvetenskap

Programvaruteknik

Reglerteknik

Telekommunikation

Signalbehandling

Bildanalys

Datorteknik

Systemteknik

Övrig informationsteknik

## 1610 Teknisk fysik

*Häri ingår (exempel):*

Akustik

Biofysik

Materialfysik med ytfysik

Optisk fysik

Plasmafysik med fusion

## 1620 Elektroteknik, elektronik och fotonik

*Häri ingår (exempel):*

Elektroteknik

Elektronik

Elektrofysik

Fotonik

Elektronisk mät- och apparatteknik

Elkraftteknik

Övrig elektroteknik, elektronik och fotonik



**TEKNIKVETENSKAP (forts.)**

- 1630 Kemiteknik  
*Häri ingår (exempel):*  
Kemisk process- och produktionsteknik  
*Häri ingår (exempel):*  
Cellulosa- och pappersteknik  
Elektrokemi  
Kärnkemi  
Materialkemi  
Processkemi  
Yt- och kolloidkemi  
Metallurgisk process- och produktionsteknik  
Livsmedelsteknik  
Övrig kemiteknik
- 1640 Bioteknik  
*Häri ingår (exempel):*  
Bioteknik  
*Häri ingår (exempel):*  
Bioanalytisk teknik  
Bioinformatik  
Biokemisk och bioteknisk processteknik  
Bioorganisk syntes  
Bioteknisk separation  
Enzymteknik  
Genteknik inkl. protein engineering  
Immunteknik  
Växtbioteknik
- 1650 Teknisk mekanik  
*Häri ingår (exempel):*  
Fastkroppsmekanik  
Strömningsmekanik  
Konstruktionsteknik  
Mekanisk tillverkningsteknik  
Mekanisk och termisk energiteknik  
Farkostteknik  
Övrig teknisk mekanik
- 1660 Teknisk materialvetenskap  
*Häri ingår (exempel):*  
Funktionella material  
Konstruktionsmaterial  
Ytbehandlingsteknik  
Övrig bearbetning/sammanfogning  
Övrig teknisk materialvetenskap
- 1670 Samhällsbyggnadsteknik och arkitektur  
*Häri ingår (exempel):*  
Geoteknik och gruvteknik  
Byggnadsteknik  
Byggproduktionsteknik  
Vattenteknik  
*Häri ingår (exempel):*  
Vatten- och avloppsteknik  
Vattenbyggnad  
Vattenresurslära  
Vattenteknik  
Lantmåteri  
Arkitektur och bebyggelsevård  
Övrig samhällsbyggnadsteknik och arkitektur

**TEKNIKVETENSKAP (forts.)**

- 1680 Industriell teknik och ekonomi  
*Häri ingår (exempel):*  
Produktion och arbetsvetenskap  
*Häri ingår (exempel):*  
Arbetsvetenskap och ergonomi  
Produktionsteknik  
Industriell organisation, administration och ekonomi  
Fysisk planläggning m.m.  
Övrig industriell teknik och ekonomi
- 1690 Övriga teknikvetenskaper  
*Häri ingår (exempel):*  
Medicinsk teknik  
Miljöteknik  
Rymdteknik  
All annan teknikvetenskap

**SKOGS- och JORDBRUKSVETENSKAP samt  
LANDSKAPSPLANERING**

- 1710 Markvetenskap  
*Häri ingår (exempel):*  
Markfysik  
Markkemi  
Markbiologi  
Jordmånslära
- 1720 Växtproduktion  
*Häri ingår (exempel):*  
Växtförädling  
Trädgårdsväxtodling  
Jordbruksväxtodling  
Skogsskötsel  
*Häri ingår (exempel):*  
Skogsförnygring  
Skogsproduktion  
Växt- och skogsskydd
- 1730 Animalieproduktion  
*Häri ingår (exempel):*  
Husdjursförädling  
Husdjurens utfodring och vård  
Vattenbruk  
Fiske
- 1740 Produktforskning  
*Häri ingår (exempel):*  
Livsmedelsvetenskap  
*Häri ingår (exempel):*  
Köttvetenskap  
Livsmedelskemi  
Mjolkproduktlära  
Växtproduktlära  
Träfiber- och virkeslära  
Fytokemi inklusive alger och industribioråvaror
- 1750 Landskapsplanering  
*Häri ingår (exempel):*  
Landskapsarkitektur  
Vegetationsbyggnad  
Natur- och landskapsvård  
Översiktlig planering

**SKOGS- och JORDBRUKSVETENSKAP samt  
LANDSKAPSPLANERING (forts.)**

1760 Areell teknik

*Häri ingår (exempel):*

Jordbruksteknik

Jordbrukets byggnadsteknik

Skogsteknik

Fjärranalys

1770 Areell ekonomi

*Häri ingår (exempel):*

Jordbruksekonomi

Skogsekonomi

Skogsuppskattning och skogsindelning

Informationslära

**MEDICIN**

1800 Kirurgi

*Häri ingår (exempel):*

Anestesiologi och intensivvård

*Häri ingår (exempel):*

Anestesiologi

Intensivvård

Katastrofmedicin

Traumatologi

Kirurgisk forskning

*Häri ingår (exempel):*

Endokrin kirurgi

Handkirurgi

Kirurgi

Kärlkirurgi

Neurokirurgi

Ortopedi

Otoneurologi

Pediatrik kirurgi

Plastikkirurgi

Thoraxkirurgi

Transplantationskirurgi

Urologi och andrologi

Obstetrik och kvinnosjukdomar

Onkologi

*Häri ingår (exempel):*

Klinisk onkologi

Otorhinolaryngologi

*Häri ingår (exempel):*

Audiologi

Logopedi och foniatrik

1810 Morfologi

*Häri ingår (exempel):*

Cellbiologi

Morfologi

*Häri ingår (exempel):*

Anatomi

Biomaterial

Histologi

Tumörbiologi

Patologi

*Häri ingår (exempel):*

Patologi

Rättsmedicin

**MEDICIN (forts.)**

## 1820 Medicin

*Häri ingår (exempel):*

Dermatologi och venerologi

Genetisk forskning

*Häri ingår (exempel):*

Klinisk genetik

Medicinsk genetik

Molekylärbiologi

Invärtesmedicin

*Häri ingår (exempel):*

Endokrinologi

Gastroenterologi

Geriatrisk och medicinsk gerontologi

Hematologi

Kardiologi

Lungsjukdomar

Neurologi

Njursjukdomar

Pediatrik och barnmedicin

Prenatal- och perinatalforskning

Reumatologi

## 1830 Fysiologi och farmakologi

*Häri ingår (exempel):*

Farmakologisk forskning

*Häri ingår (exempel):*

Farmakologi

Klinisk farmakologi

Toxikologi

Fysiologi

*Häri ingår (exempel):*

Fysiologi

Klinisk fysiologi

Medicinsk informatik

Medicinsk teknik

Neurobiologi

Neurofysiologi

Näringslära

Oftalmologi

Radiologisk forskning

*Häri ingår (exempel):*

Diagnostisk radiologi

Medicinsk radiofysik

Strålningsbiologi

## 1840 Socialmedicin

*Häri ingår (exempel):*

Folkhälsovetenskapliga forskningsområden

*Häri ingår (exempel):*

Allmänmedicin

Arbetsfysiologi

Epidemiologi

Folkhälsovetenskap

Miljömedicin

Samhällsmedicin

Socialmedicin

Yrkesmedicin

**MEDICIN (forts.)**

- 1850 Mikrobiologi  
*Häri ingår (exempel):*  
Immunologi  
*Häri ingår (exempel):*  
Allergologi  
Immungenetik  
Immunologi  
Klinisk immunologi  
Mikrobiologi  
*Häri ingår (exempel):*  
Bakteriologi  
Klinisk bakteriologi  
Klinisk mikrobiologi  
Klinisk virologi  
Medicinsk mikrobiologi  
Virologi  
Infektionssjukdomar
- 1860 Kemi  
*Häri ingår (exempel):*  
Biokemi  
Kemi  
Klinisk kemi  
Neurokemi  
Rättskemi
- 1870 Psykiatri  
*Häri ingår (exempel):*  
Barn- och ungdomspsykiatri  
Beroendelära  
Psykiatri

**ODONTOLOGI**

- 1900 Odontologi  
*Häri ingår (exempel):*  
Biokemi  
Biomaterial  
*Häri ingår (exempel):*  
Dentala material  
Cariologi  
Cell- och molekylärbiologi  
Endodonti  
Farmakologisk forskning  
*Häri ingår (exempel):*  
Farmakologi  
Toxikologi  
Fysiologi  
*Häri ingår (exempel):*  
Klinisk oral fysiologi  
Gerodontologi  
Kirurgisk forskning  
*Häri ingår (exempel):*  
Oral kirurgi  
Morfologi  
*Häri ingår (exempel):*  
Anatomi och histologi  
Odontologisk beteendevetenskap  
Oral mikrobiologi  
Oral patologi och rättsodontologi  
Oral protetik  
Ortodonti

**ODONTOLOGI (forts.)**

Parodontologi  
*Häri ingår (exempel):*  
Inflammationsforskning  
Vävnadsregeneration  
Pedodonti  
Radiologisk forskning  
*Häri ingår (exempel):*  
Oral radiologi  
Övrig odontologi

**FARMACI**

2100 Farmaci  
*Häri ingår (exempel):*  
Biofarmaci  
Biologisk beroendeforskning  
Farmaceutisk biokemi  
*Häri ingår (exempel):*  
Läkemedelsmetabolism  
Farmaceutisk farmakologi  
Farmaceutisk kemi  
*Häri ingår (exempel):*  
Analytisk farmaceutisk kemi  
Fysikalisk och oorganisk farmaceutisk kemi  
Organisk farmaceutisk kemi  
Farmaceutisk mikrobiologi  
Toxikologi  
Farmakognosi  
Galenisk farmaci  
Samhällsfarmaci  
Övrig farmaci

**VETERINÄRMEDICIN**

2200 Veterinärmedicin  
*Häri ingår (exempel):*  
Biokemi och klinisk kemi  
Cellbiologi och genomforskning  
*Häri ingår (exempel):*  
Sjukdomsgenetik  
Husdjurens etologi  
Farmakologisk forskning  
*Häri ingår (exempel):*  
Farmakologi  
Toxikologi  
Fysiologi och näringslära  
Husdjurshygien  
Kirurgi  
Livsmedelshygien  
Medicin  
*Häri ingår (exempel):*  
Icke idisslare  
Idisslare  
Mikrobiologi och immunologi  
Morfologi  
Obstetrik och gynekologi  
Patologi  
Radiologi  
Veterinärmedicinsk epidemiologi  
Övrig veterinärmedicin

**ÖVRIGA FORSKNINGSMRÅDEN**

- 2310 Barn
- 2320 Hushålls- och kostvetenskap
- 2330 Hälsa- och sjukvård i samhället
- 2340 Kommunikation mellan människor
- 2350 Teknik och social förändring
- 2360 Vatten i natur och samhälle
- 2370 Vårdvetenskap
  - Häri ingår (exempel):*
  - Arbetssterapi
  - Medicinsk laboratorievetenskap
  - Omvårdnad
  - Sjukgymnastik/fysioterapi
  - Social omsorg/socialpedagogik
  - Vetenskapsteori med inriktning mot vård- och omsorgsområdet
- 2380 Etnicitet
- 2390 Genus
- 2410 Kulturarv och kulturproduktion

## In English

---

### Summary

This report primarily contains statistics concerning employees in National Higher Education. At this level there are 50 universities and university colleges.

All salaried employees who, in October 2001, were employed at any of the universities and university colleges are included. From 2001 all universities and university colleges are included.

The tables in this report show the employees by university and university college, type of employment, area of research and national research subject area. The employees are also described by sex, age, year of birth and attained level of education.

The number of employees in October 2001 was 60 000. Converted into full-time employees this corresponds to 49 200 and 51 per cent were men. About 73 per cent were working at the ten big universities. The largest of the university and university colleges was Lund University with 5 700 full-time employees.

The largest area of research was humanities/social science with 12 400 full-time employees followed by the technology area of research with 9 900 full time employees.

About 30 000 employees (in full-time equivalents) worked with teaching and research and 61 per cent were men. Technical science was the largest national area of research with 6 600 full-time employees.

About 50 per cent were younger than 45 and 75 per cent of the professors were older than 50. Among professors in the areas of research humanities/social science and medicine, 80 per cent were older than 50.

About 90 per cent of the professors and postdoctoral fellows have a post-graduate degree. Of the senior lecturers almost 90 per cent have a post-graduate degree.



**List of tables**

Table 1a. Number of employees by sex and type of employment 1995–2001	26
Table 1b. Number of employees (FTE) by sex and type of employment 1995–2001	27
Table 2a. Number of employees by university/university college, area of research, sex and type of employment 2001	28
Table 2b. Number of employees (FTE) by university/university college, area of research, sex and type of employment 2001	40
Table 3. Number of employees (FTE) by area of research, university/university college, sex and type of employment 2001	52
Table 4. Number of teaching and research staff (FTE) by national research subject area, sex and type of employment 2001	61
Table 5. Number of employees by area of research, age, sex and type of employment 2001	66
Table 6. Number of teaching and research staff by national research subject area, age, sex and type of employment 2001	70
Table 7. Number of employees by year of birth, sex and type of employment 2001	77
Table 8. Number of employees by education level, sex and type of employment 2001	78

**List of terms**

Adjunkt	Junior lecturer
Administrativ personal	Administrative staff
Annan forskande och undervisande personal	Other research and teaching staff
Anställda	Employees
Arvodist	Temporary employee
Bibliotekspersonal	Library staff
Forskarassistent	Postdoctoral fellow
Forskarstuderande	Postgraduate student
Födelseår	Year of birth
Gemensamt/övrigt vetenskapsområde	Area of research: other
Gäst- och timlärare	Guest lecture and part time teacher
Heltidspersoner	Full-time employees (FTE)
Humanistisk-samhällsvetenskapligt vetenskapsområde	Area of research: humanities/social science
Högskola	University college, institute of higher education
Kvinnor	Women
Kön	Sex
Lektor	Senior lecturer
Lokalvårdare	Cleaner
Medicinskt vetenskapsområde	Area of research: medicine
Män	Men
Nationellt forskningsämne	National research subject area
Naturvetenskapligt vetenskapsområde	Area of research: natural science
Procent	Per cent
Professor	Professor
Teknisk personal	Technical staff
Tekniskt vetenskapsområde	Area of research: technology
Tjänstekategori	Type of employment
Totalt	Total
Universitet	University
Utbildningsnivå	Attained level of education
Vetenskapsområde	Area of research
Vårdhögskola	University college of health sciences